



UNIVERSIDAD NACIONAL DE COLOMBIA

SEDE BOGOTÁ

FACULTAD DE DERECHO, CIENCIAS POLÍTICAS Y SOCIALES

ÁREA CURRICULAR DE DERECHO

PROGRAMA CURRICULAR DE ESPECIALIZACIÓN EN DERECHO DE FAMILIA

2013-2014

Comité Asesor de Posgrados
Departamento y Área Curricular
de Derecho



COMITÉ ASESOR DE POSGRADOS

Director de Área Curricular de Derecho

Jorge Enrique Carvajal

Director de Departamento

Jheison Torres

Coordinador Especialización en Derecho de Familia

Luis Arturo Suarez

Comité Asesor de Posgrados Derecho

Camilo Borrero

Camilo Sánchez

Luis Arturo Suarez

José Guillermo Castro

EQUIPO ASESOR DE AUTOEVALUACIÓN

Andrea Ávila

Esneider Perilla

FACULTAD DE DERECHO, CIENCIAS POLÍTICAS Y SOCIALES

Decano

Genaro Sánchez

Vicedecano Académico

Andrés Abel Rodríguez

Vicedecano de Investigación y Extensión

Alejo Vargas

Director de Área Curricular de Derecho

Jorge Enrique Carvajal

Director de Departamento

Jheison Torres

Director UNIJUS

Edgar Novoa

Director de Bienestar

Eulises Torres

Secretaria Académica

Nancy Botía

Asesora Departamento y Área Curricular de Derecho

Andrea Hernández

UNIVERSIDAD NACIONAL DE COLOMBIA

Rector General

Ignacio Mantilla

Vicerrector Académico

Juan Manuel Tejeiro

Vicerrectora Sede Bogotá

Diego Hernández



ÍNDICE

INTRODUCCIÓN	7
FACTOR 1: RELACIÓN ENTRE EL PROGRAMA Y EL PROYECTO EDUCATIVO INSTITUCIONAL	11
CARACTERÍSTICA 1: CUMPLIMIENTO DE LOS OBJETIVOS DEL PROGRAMA Y SU COHERENCIA CON LA MISIÓN Y VISIÓN DE LA UNIVERSIDAD	11
FACTOR 2: ESTUDIANTES	20
CARACTERÍSTICA 2: PERFIL AL MOMENTO DE SU INGRESO	20
CARACTERÍSTICA: 3. DESEMPEÑO DE LOS ESTUDIANTES EN EL DESARROLLO DEL PROGRAMA.	34
CARACTERÍSTICA 4: PERMANENCIA Y GRADO	44
FACTOR 3: PROFESORES	47
CARACTERÍSTICA 5: PERFIL DE LOS PROFESORES	47
CARACTERÍSTICAS 6 y 7: DESEMPEÑO Y ACTUALIZACIÓN PEDAGÓGICA Y ACADÉMICA DE LOS PROFESORES EN EL PROGRAMA	62
FACTOR 4: PROCESOS ACADÉMICOS	71
CARACTERÍSTICA 8 y 9: FORMACIÓN ACADÉMICA Y ACOMPAÑAMIENTO Y	
CARACTERÍSTICA 9: PROCESOS PEDAGÓGICOS	71
CARACTERÍSTICA 10: FLEXIBILIDAD DEL CURRÍCULO	75
CARACTERÍSTICA 11: EVALUACIÓN Y MEJORAMIENTO PERMANENTE DEL PROGRAMA.	79
FACTOR 5: ARTICULACIÓN CON EL MEDIO Y RELACIONES INTERINSTITUCIONALES	83
CARACTERÍSTICA 12: RELACIÓN DEL PROGRAMA CON EL ENTORNO	83
CARACTERÍSTICA 13: MOVILIDAD DE ESTUDIANTES Y PROFESORES DEL PROGRAMA	92
FACTOR 6: BIENESTAR Y AMBIENTE INSTITUCIONAL	97



CARACTERÍSTICAS 14 y 15: APOYO INSTITUCIONAL PARA EL BIENESTAR y DIVULGACIÓN DE LOS SERVICIOS DE BIENESTAR A ESTUDIANTES Y PROFESORES DEL PROGRAMA	97
FACTOR 7: EGRESADOS	106
CARACTERÍSTICA 16: SEGUIMIENTO AL DESEMPEÑO Y APORTES DEL EGRESADO A SU ENTORNO	106
FACTOR 8: RECURSOS Y GESTIÓN	112
CARACTERÍSTICA 25: INFRAESTRUCTURA FÍSICA	112
CARACTERÍSTICA 26: RECURSOS BIBLIOGRÁFICOS, INFORMÁTICOS Y DE COMUNICACIÓN	116
CARACTERÍSTICA 27: FUENTES DE FINANCIACIÓN Y PRESUPUESTO	130
CARACTERÍSTICA 28: GESTIÓN DEL PROGRAMA	133

ÍNDICE DE GRÁFICAS

GRÁFICA 1: COHERENCIA DE LOS OBJETIVOS DEL PROGRAMA Y CON EL PROYECTO EDUCATIVO INSTITUCIONAL.	18
GRÁFICA 2: CUMPLIMIENTO DE LOS OBJETIVOS DEL PROGRAMA	18
GRÁFICA 3: ADMITIDOS SEGÚN ORIGEN NACIONAL O EXTRANJERO	25
GRÁFICA 4: NÚMERO DE ADMITIDOS SEGÚN NIVEL DE FORMACIÓN E INSTITUCIÓN DE ORIGEN	26
GRÁFICA 5: ADMISIÓN POR OPCIÓN DE GRADO Y ADMISIÓN AUTOMÁTICA	26
GRÁFICA 6: ADMITIDOS SEGÚN EDAD Y GÉNERO	28
GRÁFICA 7: PORCENTAJE DE ADMITIDOS CON EXPERIENCIA INVESTIGATIVA	29
GRÁFICA 8: ADMITIDOS QUE APROBARON LA PRUEBA DE DOMINIO DE LENGUA EXTRANJERA	30
GRÁFICA 9 Y 10: TASA DE ABSORCIÓN, PROPORCIÓN ENTRE ASPIRANTES INSCRITOS Y ASPIRANTES ADMITIDOS	31
GRÁFICA 11 Y 12: TASA DE MATRICULADOS, PROPORCIÓN ENTRE MATRICULADOS Y ADMITIDOS	32
GRÁFICA 13: PROMEDIO ACADÉMICO DEL GRUPO DE ESTUDIANTES MATRICULADOS	38



GRÁFICA 14: PROPORCIÓN DE ESTUDIANTES QUE SE ENCUENTRAN VINCULADOS LABORALMENTE	41
GRÁFICA 15: PORCENTAJE DE ESTUDIANTES SEGÚN PROMEDIO DE HORAS REALES QUE DEDICAN A SUS ESTUDIOS POR SEMANA (TRABAJO PRESENCIAL E INDEPENDIENTE)	42
GRÁFICA 16 y 17: TIEMPO PARA COMPLETAR CICLO DE ESTUDIOS	45
GRÁFICA 18: PROMEDIO EN SEMESTRES PARA LA OBTENCIÓN DEL GRADO	46
GRÁFICA 19 Y 20: PROFESORES POR CATEGORÍA	59
GRÁFICA 21 Y 22: PROFESORES POR DEDICACIÓN	59
GRÁFICA 23 Y 24: PROFESORES POR NIVEL DE FORMACIÓN	60
GRÁFICA 25: APRECIACIÓN DE ESTUDIANTES SOBRE ASPECTOS PEDAGÓGICOS DEL GRUPO DE PROFESORES DEL PROGRAMA	69
GRÁFICA 26: APRECIACIÓN DE ESTUDIANTES Y EGRESADOS SOBRE SU DESEMPEÑO EN TÉRMINOS DEL DESARROLLO DE COMPETENCIAS O HABILIDADES ACADÉMICAS	73
GRÁFICA 27: PORCENTAJE DE ASIGNATURAS ELEGIBLES QUE OFRECE LA UNIDAD ACADÉMICA BÁSICA –UAB- EN LAS QUE PARTICIPAN ESTUDIANTES DE PROGRAMAS ASOCIADOS A OTRAS UAB	77
GRÁFICO 28: ESTUDIANTES VISITANTES	86
GRÁFICO 29: MODALIDADES DE EXTENSIÓN DEL PROGRAMA	90
GRÁFICO 30: NÚMERO DE CONVENIOS VIGENTES PARA INTERCAMBIO ESTUDIANTIL Y DOCENTE	94
GRÁFICA 31: APRECIACIÓN DE LA EFECTIVIDAD EN LA DIVULGACIÓN DE LOS SERVICIOS DE BIENESTAR DE LA UNIVERSIDAD	105
GRÁFICO 32: TIPO DE VINCULACIÓN LABORAL DE LOS EGRESADOS	109
GRÁFICO 33: EGRESADOS QUE DESEMPEÑAN LABORES DIRECTAMENTE RELACIONADAS CON LA FORMACIÓN QUE RECIBIERON EN EL POSGRADO	110
GRÁFICO 34: APRECIACIÓN DE LOS EGRESADOS SOBRE LA MEJORA DE LAS POSIBILIDADES LABORALES DESPUÉS DE HABER CONCLUIDO LOS ESTUDIOS DE POSGRADO	110
GRÁFICO 35: APRECIACIÓN DE LA EFECTIVIDAD DE LOS MECANISMOS DE SEGUIMIENTO DEL PROGRAMA A LOS EGRESADOS DEL PROGRAMA	111
GRÁFICO 36: APRECIACIÓN SOBRE LA CALIDAD DE LOS ESPACIOS FÍSICOS DISPONIBLES PARA EL PROGRAMA POR PARTE DE ESTUDIANTES Y EGRESADOS	114



GRÁFICO 37: APRECIACIÓN SOBRE LA CALIDAD DEL MATERIAL BIBLIOGRÁFICO	122
GRÁFICO 38: APRECIACIÓN SOBRE LA CALIDAD DE LOS RECURSOS INFORMÁTICOS Y DE COMUNICACIONES	129
GRÁFICO 39: APRECIACIÓN DE PROFESORES Y ESTUDIANTES DE LA CALIDAD DEL APOYO ADMINISTRATIVO	139
FIGURA 1: SERVICIOS PRESTADOS POR LA DIVISIÓN DE BIBLIOTECAS	119
FIGURA 2: ORGANIGRAMA DEL NIVEL CENTRAL DE LA UNIVERSIDAD	137
FIGURA 3: ORGANIGRAMA DE LA FACULTAD DE DERECHO, CIENCIAS POLÍTICAS Y SOCIALES	138

ÍNDICE DE TABLAS

TABLA 1: COHORTES DEL PROGRAMA	9
TABLA 2: PONDERACIÓN DE LOS ASPECTOS A EVALUAR EN EL PROCESO DE ADMISIÓN	23
TABLA 3: SISTEMA DE EVALUACIONES Y CALIFICACIONES	36
TABLA 4: TIPOS DE PERDIDA DE CALIDAD DE ESTUDIANTE	39
TABLA 5: DOCENTES DE PLANTA DEL PROGRAMA	57
TABLA 6: DOCENTES OCASIONALES DEL PROGRAMA	57
TABLA 7: EQUIVALENCIA POR DEDICACIÓN	65
TABLA 8: GRUPOS DE INVESTIGACIÓN RELACIONADOS CON EL PROGRAMA	66
TABLA 9: ESTRUCTURA CURRICULAR, REQUISITOS DE GRADO	75
TABLA 10: DESARROLLO DEL SISTEMA DE BIENESTAR UNIVERSITARIO	99
TABLA 11: RECURSOS BIBLIOGRÁFICOS FÍSICOS EN EL ÁREA DEL DERECHO	120
TABLA 12: RECURSOS BIBLIOGRÁFICOS FÍSICOS EN EL ÁREA DEL DERECHO	120
TABLA 13: RECURSOS ELECTRÓNICOS	121
TABLA 14: BASES DE DATOS Y REVISTAS ESPECIALIZADAS EN EL ÁREA DEL DERECHO	121
TABLA 15: HERRAMIENTAS BIBLIOGRÁFICAS	122
TABLA 16: APLICACIONES INFORMÁTICAS DISPONIBLES EN LA UNIVERSIDAD	126



TABLA 17: RECURSOS INFORMÁTICOS _____ **128**

TABLA 18: COSTOS DE MATRÍCULA DE LOS PROGRAMAS CURRICULARES DE POSTGRADO _____ **131**



INTRODUCCIÓN

La autoevaluación se constituye como el pilar fundamental de las actividades de verificación y seguimiento a la idoneidad de la educación superior; ésta se caracteriza por ser una “práctica permanente, que posibilita una mirada crítica a la forma como las instituciones y los programas asumen el desarrollo de todos los procesos académicos, de forma que aseguren la calidad de los servicios que ofrecen” (Consejo Nacional de Acreditación; 2010).

De esta manera, los procedimientos autoevaluativos de programas de posgrado tienen como finalidad lograr y mantener la excelencia académica de los espacios formativos, a través de la identificación de sus fortalezas y debilidades, estableciendo, para las últimas, estrategias de seguimiento y mejoramiento.

Tal proceso deviene en un instrumento de probada utilidad, que al realizar un relevamiento, procesamiento y análisis de la información concerniente con los diferentes aspectos que componen un programa curricular, garantiza el cumplimiento de la misión en los niveles de pregrado y posgrado, así como el alcance de la visión y los objetivos académicos, repercutiendo de esta manera positivamente en la formación de profesionales competentes, potenciando la producción de conocimiento propio del área de estudio y fomentando la interacción adecuada con los entornos sociales.

Bajo estos principios, el presente ejercicio de autoevaluación de la Especialización en Derecho de Familia surge de un esfuerzo conjunto entre la Dirección Nacional de Programas de Posgrado y la Facultad de Derecho, Ciencias Políticas y Sociales, encabezado por la Decanatura de la Facultad y la Dirección del Área Curricular de Derecho, con el fin de analizar su estado a partir de datos estadísticos, información documental y de la percepción de los miembros de su comunidad académica.

Lo anterior se desarrolla con base en la *Guía del Modelo de Autoevaluación de Posgrados para Especialización* elaborada por la referida Dirección Nacional de Programas de



Posgrado, la cual se compone de ocho Factores listados a continuación, cada uno desglosado en características e indicadores.

- Factor 1: Relación entre el Programa y el Proyecto Educativo Institucional
- Factor 2: Estudiantes
- Factor 3: Profesores
- Factor 4: Procesos Académicos
- Factor 5: Articulación con el medio y relaciones interinstitucionales
- Factor 6: Bienestar y ambiente institucional
- Factor 7: Egresados
- Factor 8: Recursos y Gestión

Una parte importante de los datos correspondientes a los Factores fue procesada a través del *Sistema de Autoevaluación de Posgrados*, base habilitada por la Dirección Nacional para tal fin y cuyo mayor beneficio es permitir el cruce de la información proveniente de todas las plataformas informáticas de la Universidad tales como el *Sistema de Información Académica SIA*; el *Sistema de Admisiones*; el *Sistema de Información de Talento Humano SARA* y el *Sistema del Régimen Legal Universitario*. Se obtienen de esta manera los datos que sobre los Factores maneja, compila y custodia el nivel central de la Institución¹ dispuestos para la interpretación, análisis y contextualización.

Aquella información que no es responsabilidad del nivel central y es resguardada por el Programa se ingresó manualmente al mencionado sistema por el equipo de la Coordinación de Autoevaluación del Área Curricular de Derecho, luego de un riguroso proceso de recolección apoyado por las diferentes dependencias de Facultad², a las cuales conciernen las tareas académico-administrativas que dan cuenta del funcionamiento de la Especialización.

¹ Esta información es suministrada por dependencias como la Secretaría General; la Dirección Nacional de Programas de Posgrado; la Dirección Nacional de Personal Académico y Administrativo; la Dirección Nacional de Admisiones y la División de Registro y Matrícula; entre otras.

² Como la Decanatura; la Vicedecanatura de Investigación y Extensión; la Secretaría Académica; la Unidad Administrativa y, desde luego, el Departamento y Área Curricular de Derecho.



El ejercicio de autoevaluación realizado y los datos recopilados y analizados comprenden los periodos académicos entre los años 2013 y 2014, en consonancia con las directrices establecidas por el Comité Asesor de Posgrados del Área Curricular de Derecho respecto de la ventana temporal objeto de evaluación para todas las especializaciones. El criterio para tal delimitación fue el de contar con datos suficientes y representativos, tanto estadísticamente como en términos de vigencia y actualidad, todo ello sin desatender contextos anteriores y la posibilidad de adelantar, posteriormente, análisis comparativos que evidenciarán regularidades o discontinuidades del Programa en un marco temporal ampliado.

Ahora bien, establecido claramente el rango de tiempo para el examen de los Factores, esto define, a su vez, las cohortes que por hacer parte de tal periodo entran a ser consideradas en la autoevaluación, mismas que se ofertan discrecionalmente a criterio del Comité Asesor de Posgrados, órgano encargado de decidir su apertura. Estas cohortes, que involucran tanto el proceso formativo surtido en la Sede Bogotá como aquel que se desarrolla en los diferentes convenios, se señalan en la tabla 1 a continuación. Cabe aclarar, que la Especialización se asume integralmente como un Programa compuesto por un único plan de estudios, mismo que se ofrece en las diferentes plazas a lo largo y ancho del país garantizando de esta manera la presencia nacional de la Universidad.

TABLA 1: COHORTES DEL PROGRAMA	
PERIODO ACADÉMICO	LUGAR
2013-01	Sede Bogotá
2013-03	Sin cohortes
2014-01	Sede Bogotá
2014-03	Sin cohortes

Fuente: Elaboración propia

En el entendido de que el proceso se establecerá a partir de ahora con un carácter continuo y permanente es importante señalar que, teniendo en cuenta la duración de la Especialización de dos periodos académicos y que el proceso de autoevaluación se inició en los primeros meses del año 2015, se presentaron algunas imposibilidades para contar simultáneamente con toda la información requerida sobre una misma cohorte. Así, la aplicación de encuestas para obtener la apreciación del estamento estudiantil no pudo ser realizada sobre la misma población sobre la que se recopilaron los demás datos, sino para las cohortes iniciadas en



2015-I y 2015-II, situación considerada para los análisis correspondientes y que será superada en la próxima elaboración del informe de autoevaluación del Programa.

Con todo lo anterior, se obtendrá como resultado del proceso un Plan de Mejoramiento que permita corregir las falencias detectadas en la Especialización, redundando en su fortalecimiento y excelencia académica y con ello posicionándola como referente en el área de derecho de familia dentro de los ámbitos académico y profesional a nivel nacional e internacional. Concomitantemente, y como se mencionó al inicio de este documento, el ejercicio planteado constituirá un primer gran paso tendiente a sedimentar una cultura institucional permanente de la autoevaluación en la Facultad y sus Programas que haga más expeditos, útiles y precisos futuros diagnósticos y autoevaluaciones.



FACTOR 1: RELACIÓN ENTRE EL PROGRAMA Y EL PROYECTO EDUCATIVO INSTITUCIONAL

Características contenidas en este factor:

- Cumplimiento de los objetivos del programa y su coherencia con la misión y visión de la universidad.

CARACTERÍSTICA 1: CUMPLIMIENTO DE LOS OBJETIVOS DEL PROGRAMA Y SU COHERENCIA CON LA MISIÓN Y VISIÓN DE LA UNIVERSIDAD

La característica desarrollada a continuación se ocupa de responder los siguientes indicadores:

- Documento institucional que contiene la misión, visión, naturaleza y fines de la Universidad; documento de creación de programas curriculares con objetivo general y documento con objetivos de formación del plan de estudio.
- Documento que contiene la descripción de los perfiles de ingreso y egreso de estudiantes. Documento del programa con la descripción de la capacidad que ha tenido para lograr sus objetivos.
- Cumplimiento de los objetivos del programa y su coherencia con el proyecto educativo institucional (encuestas, pendientes de entrega).

La construcción y aprehensión de la misión, la visión y la naturaleza y fines institucionales reviste la mayor importancia en tanto evidencia el compromiso de la Universidad con la excelencia académica e investigativa y con los referentes nacionales e internacionales sobre



educación superior. Todas las instituciones universitarias deben contar con directrices generales que delimiten su quehacer; mismas con las que se corresponden los objetivos de sus programas curriculares.

En este sentido, los trazos fundamentales que definen el funcionamiento de la Universidad se establecen, de acuerdo con su carácter público y nacional, a partir del marco jurídico del país. Así, en el Decreto 1210 de 1993 de la Presidencia de la República, “Por el cual se reestructura el régimen orgánico especial de la Universidad Nacional de Colombia”, se estipula su naturaleza como

ente universitario autónomo del orden nacional, vinculado al Ministerio de Educación Nacional, con régimen especial, cuyo objeto es la educación superior y la investigación, a través del cual el Estado, conforme a la Constitución Política, promoverá el desarrollo de la Educación Superior hasta sus más altos niveles, fomentará el acceso a ella y desarrollará la investigación, la ciencia y las artes para alcanzar la excelencia.

La Universidad Nacional de Colombia tendrá como ámbito principal de proyección el territorio nacional. Podrá crear y organizar sedes y dependencias, y adelantar planes, programas y proyectos, por sí sola o en cooperación con otras entidades públicas o privadas y especialmente con las universidades e institutos de investigación del Estado. El domicilio legal y la sede principal de la Universidad será la ciudad de Santafé de Bogotá (Presidencia de la Republica de Colombia, Decreto 1210 de 1993, Artículo 1).

De igual forma, la mencionada reglamentación estableció como fines de la Universidad:

- a) Contribuir a la unidad nacional, en su condición de centro de vida intelectual y cultural abierto a todas las corrientes de pensamiento y a todos los sectores sociales, étnicos, regionales y locales.
- b) Estudiar y enriquecer el patrimonio cultural, natural y ambiental de la Nación y contribuir a su conservación.
- c) Asimilar críticamente y crear conocimiento en los campos avanzados de las ciencias, la técnica, la tecnología, el arte y la filosofía.
- d) Formar profesionales e investigadores sobre una base científica, ética y humanística, dotándolos de una conciencia crítica, de manera que les permita actuar responsablemente frente a los requerimientos y tendencias del mundo contemporáneo y liderar creativamente procesos de cambio.
- e) Formar ciudadanos libres y promover valores democráticos, de tolerancia y de compromiso con los deberes civiles y los derechos humanos.
- f) Promover el desarrollo de la comunidad académica nacional y fomentar su articulación internacional.
- g) Estudiar y analizar los problemas nacionales y proponer, con independencia, formulaciones y soluciones pertinentes.
- h) Prestar apoyo y asesoría al Estado en los órdenes científico y tecnológico, cultural y artístico, con autonomía académica e investigativa.
- i) Hacer partícipes de los beneficios de su actividad académica e investigativa a los sectores sociales que conforman la nación colombiana.



- j) Contribuir mediante la cooperación con otras universidades e instituciones del Estado a la promoción y al fomento del acceso a la educación superior de calidad.
- k) Estimular la integración y la participación de los estudiantes, para el logro de los fines de la educación superior (Presidencia de la Republica de Colombia, Decreto 1210 de 1993, Artículo 2)

En consonancia el Acuerdo 011 de 2005 del Consejo Superior Universitario, “Por el cual se adopta el Estatuto General de la Universidad Nacional de Colombia”, estipula, en su Artículo 1, los parámetros vigentes que precisan la misión y naturaleza institucional:

la misión esencial de la Universidad Nacional de Colombia es la creación, desarrollo e incorporación del conocimiento y su vinculación con la cultura. La Universidad es un órgano público estatal, no perteneciente a ninguna de las ramas del poder público con capacidad de designar sus directivas y de regirse por sus propios estatutos y que cumple, en nombre del Estado, funciones no administrativas para la promoción del desarrollo de la educación superior y al acceso a ella así como el desarrollo de la docencia, la investigación, las ciencias, la creación artística y la extensión. Por su carácter nacional, la Universidad debe contribuir a la identidad de la Nación en su diversidad.

Retomando este sustento normativo y apelando a la autonomía universitaria concedida por la Constitución Política de Colombia en su Artículo 69, la Universidad expresó y difundió la misión institucional, en consonancia con sus objetivos, dando así un norte claro a los programas curriculares que desarrollan su función. Dicha misión institucional quedó plasmada de la siguiente manera:

Como Universidad de la nación fomenta el acceso con equidad al sistema educativo colombiano, provee la mayor oferta de programas académicos, forma profesionales competentes y socialmente responsables. Contribuye a la elaboración y resignificación del proyecto de nación, estudia y enriquece el patrimonio cultural, natural y ambiental del país. Como tal lo asesora en los órdenes científico, tecnológico, cultural y artístico con autonomía académica e investigativa (Universidad Nacional de Colombia, Página Web).

En correspondencia con lo anterior, se promulgó una visión institucional con alcance hasta el 2017³, la cual esboza que la Universidad propugnará por

fortalecer su carácter nacional mediante la articulación de proyectos nacionales y regionales, que promuevan el avance en los campos social, científico, tecnológico, artístico y filosófico del país. En este horizonte es la Universidad, en su condición de entidad de educación superior y pública, la que habrá de permitir a todo colombiano que

³Cabe anotar que, durante el año 2015, la Universidad inició un proceso de discusión con la comunidad universitaria para establecer la visión y el plan prospectivo institucional con horizonte a 2034.



sea admitido en ella, llevar a cabo estudios de pregrado y posgrado de la más alta calidad bajo criterios de equidad, reconociendo las diversas orientaciones de tipo académico e ideológico, y soportada en el Sistema de Bienestar Universitario que es transversal a sus ejes misionales de docencia, investigación y extensión.

Se mantendrá como la mejor Universidad del país, y habrá de constituirse en la primera universidad colombiana de clase mundial y una de las más importantes de América Latina y el Caribe, con pregrados y posgrados de alta calidad, dotados de infraestructura y técnicas didácticas modernas y flexibles que faciliten una rápida respuesta de la comunidad académica a los cambios y nuevos retos de su entorno e inserción en el mundo global. La Universidad Nacional influirá también en el desarrollo de la educación básica, media y tecnológica de calidad y liderará, a través de sus prácticas docentes e investigativas, el Sistema de Educación Superior Pública del país.

La Universidad ofrecerá posgrados basados en la generación de conocimiento y en su uso para la solución de problemas fundamentales de la sociedad colombiana; del mismo modo, llevará a cabo investigación y extensión de frontera y relevante, con estrecha comunicación entre la Universidad y sectores productivos, sociales y gubernamentales del país.

Habrà un énfasis especial en el desarrollo de investigación desde múltiples formas organizativas (grupos, centros disciplinares y temáticos, institutos inter y transdisciplinarios) coordinadas en un sistema con metas claras, con políticas de fomento e instrumentos de comunicación eficaces, así como con programas integrados a grupos y redes en los ámbitos nacional e internacional. Los proyectos de investigación serán en gran medida comunes a pregrados y posgrados, y tendrán canales de flujo expeditos entre ellos. Los pregrados y posgrados estarán enlazados y deberán interactuar con los programas de investigación y extensión a través de los propios profesores investigadores, la participación en los semilleros y grupos de investigación, la realización de seminarios permanentes de socialización y validación social de los resultados de la investigación y extensión, entre otras, difundiendo los productos de la investigación en libros de texto y revistas nacionales e internacionales, y a través incluso de los medios masivos de divulgación.

Así mismo, la Universidad fortalecerá los programas de extensión o integración con la sociedad y sus instituciones que responderán a las necesidades sociales fundamentales a través de proyectos de iniciativa universitaria y estará fuertemente relacionada con la investigación y la docencia. Usará el conocimiento generado para producir a través de sus egresados y de los impactos de la investigación y extensión bienestar, crecimiento y desarrollo económico y social con equidad.

La Universidad tendrá entonces una vida institucional activa, soportada en un Sistema de Bienestar Universitario que propenda por una universidad saludable, con un modelo de comunicación y una estructura de gestión que permitan la toma de decisiones efectivas, con participación real de la comunidad universitaria. Será una universidad que se piense permanentemente y reflexione sobre los problemas estructurales del país. Esto le permitirá ser una institución matriz de conservación y de cambio al utilizar eficientemente la extraordinaria diversidad de conocimiento sistemático que alberga; diversidad que se expresa tanto en el número de sus disciplinas como en la multiplicidad de sus enfoques y posturas filosóficas e ideológicas. Al seguir este camino podrá ser efectivamente líder del pensamiento, de la intelectualidad y de la creación artística colombianos: formará los líderes en el campo de la ciencia y la tecnología que el país necesita para hacer sostenible su progreso, y a los ciudadanos que hacen su tránsito académico por la Universidad les proporcionará las condiciones para el desarrollo intelectual e integral al que tienen derecho como seres humanos y ciudadanos de este país, permitiéndoles proyectarse al mundo globalizado. En fin, la Institución será una



academia que participe activa y crítica y constructivamente en la reflexión sobre el desarrollo y la identidad nacional, promotora de lenguajes para comunicarse con el resto de la sociedad. (Universidad Nacional de Colombia, Página Web).

A su vez y en desarrollo de este marco organizacional, la Facultad de Derecho, Ciencias Políticas y Sociales, como uno de los centros académicos más importantes y con mayor trayectoria en su ámbito estableció las siguientes directrices que constituyen sus lineamientos de misión y visión.

Misión

Formar profesionales en el área del Derecho y la Ciencia Política, con capacidad de acción y reflexión sobre el contexto social nacional e internacional, para contribuir a la construcción de un proyecto de Nación, a través de la consolidación de comunidades de práctica interdisciplinarias y transdisciplinarias.

Visión

La Facultad de Derecho Ciencias Políticas y Sociales busca constituirse en centro del conocimiento jurídico y político de la nación colombiana, servir de asesor científico a las políticas públicas de su ámbito de acción y liderar procesos sociales para la consolidación del Estado Social de Derecho y la construcción de nación. Igualmente promueve la excelencia en la gestión para ubicarse como una Facultad competitiva a nivel nacional e internacional. (Facultad de Derecho, Ciencias Políticas y Sociales, Página Web)

En consonancia con estas directrices institucionales el Programa “tiene como objetivo la contribución al desarrollo y profundización del conocimiento de la problemática jurídica y social de la institución familia.” (Acuerdo 017 de 2008 del Consejo de Sede Bogotá, artículo 2).

Se hace necesario recalcar que, además de la incorrecta redacción de dicho objetivo, la palabra “contribución” no precisa con claridad la función formativa como el fin primordial del Posgrado. Por otra parte, no se cuentan con objetivos específicos que aclaren y desglosen su mandato general. Tampoco se refieren en tal Acuerdo ni en otros documentos de carácter oficial las competencias que adquirirán los estudiantes luego de culminar el proceso de formación. Con relación a estas competencias solo se encuentra actualmente el texto que el Coordinador dispuso como base para la realización de encuesta de percepción y que se presentará con detenimiento en el *Factor 4: Procesos Académicos*.



En concordancia con estos lineamientos, se encuentra de manera imprecisa y primordialmente como parte de los procesos de difusión, información que reposa en el Área Curricular de Derecho de acuerdo con la cual se plantean los siguientes perfiles tanto para aspirantes como para egresados. Vale la pena insistir que no existe un documento consolidado, específico, aprobado por las instancias pertinentes y en consonancia con los objetivos de la Especialización, para estipular los perfiles de ingreso y egreso y que tal información se dispone de manera incompleta en la web oficial⁴.

- **Perfil del Aspirante**

La Especialización está dirigida a abogados(as) litigantes, defensores(as) de familia, empleados(as) de la Rama Judicial, comisarios(as) de familia, jueces y asesores de entidades públicas y privadas, que deseen formarse como expertos en el manejo de procesos ante la jurisdicción de familia y en el manejo de los mecanismos alternativos de solución de conflictos, así como estar a tono con los avances jurisprudenciales sobre la institución de familiar y su problemática; igualmente psicólogos(as), sociólogos(as), trabajadores(as) sociales, terapeutas y a todos aquellos profesionales vinculados a la asistencia social y familia o a entidades del Estado.

- **Perfil del Egresado**

El Especialista en Derecho de Familia tendrá una visión integral de la institución familiar y de su problemática y será capaz de brindar soluciones haciendo un uso correcto tanto de la Jurisdicción de Familia, como de los métodos alternativos de solución de conflictos. Poseerá un conocimiento adecuado a los avances científicos en el campo de la genética, relacionada con la prueba de paternidad y maternidad. Se pretende dotar al especialista de particulares destrezas en la interpretación y aplicación del Derecho y de la Jurisprudencia de Familia.

En cuanto al perfil de ingreso se desprende que, si bien no existen requerimientos excluyentes de formación profesional para aspirar al Programa, el mismo está dirigido primordialmente a abogados y otros profesionales cuya labor gire en torno a la familia. Esto da un carácter amplio a los ingresantes puesto que no están limitados por la exigencia de capacidades especializadas asociadas al Derecho. Este perfil resulta suficientemente claro respecto de las calidades requeridas para optar al Programa.

⁴ Ver: <http://www.derecho.unal.edu.co/index.php/programas/especializaciones/derechos-humanos-y-derecho-internacional-humanitario> Fecha de consulta: 25/05/16



Concomitantemente, respecto del perfil de egreso, es posible reconocer que aporta información pertinente sobre los conocimientos y herramientas con las que contará el egresado, sus posibles espacios de ejercicio profesional especializado, su sensibilidad para el análisis y su capacidad de realizar aportes relevantes frente al desenvolvimiento de la rama.

Finalmente, y en cuanto a la apreciación que estudiantes y egresados de la Especialización tienen sobre el cumplimiento de su objetivo de formación y la coherencia del mismo con la misión y visión de la Universidad, las siguientes gráficas muestran como la mayoría hacen una evaluación altamente positiva sobre los aspectos mencionados.

Allí se puede apreciar que el 60% de los alumnos tienen una opinión favorable para ambas consultas y no obstante las limitaciones de los objetivos del Programa antes explicadas éstos se declaran *de acuerdo* o *totalmente de acuerdo* tanto con la coherencia de los objetivos como con su cumplimiento y solo un 13% para ambos casos se declara en desacuerdo con tal coherencia y cumplimiento. Por su parte los graduados, opinan en un 60% para el cumplimiento y en un 90% para la coherencia, que dichas cuestiones son adelantadas de manera idónea dentro de la Especialización.

Esto evidencia una de las fortalezas del Posgrado dentro de la comunidad estudiantil y de egresados, pues se estima que su quehacer concreta en mayor grado los lineamientos formativos diseñados a los cuales, a su vez, se les otorga una alta pertinencia frente a labor universitaria.



GRÁFICA 1: COHERENCIA DE LOS OBJETIVOS DEL PROGRAMA Y CON EL PROYECTO EDUCATIVO INSTITUCIONAL.

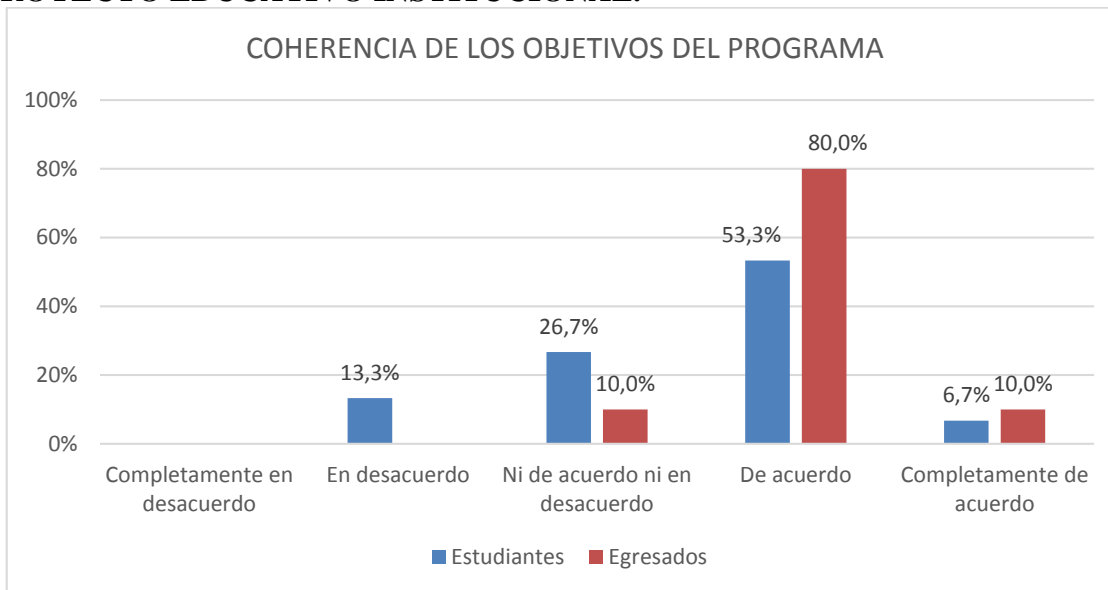

Fuente: Elaboración propia. Los datos provienen de la Plataforma del Sistema de Autoevaluación de Posgrados

GRÁFICA 2: CUMPLIMIENTO DE LOS OBJETIVOS DEL PROGRAMA

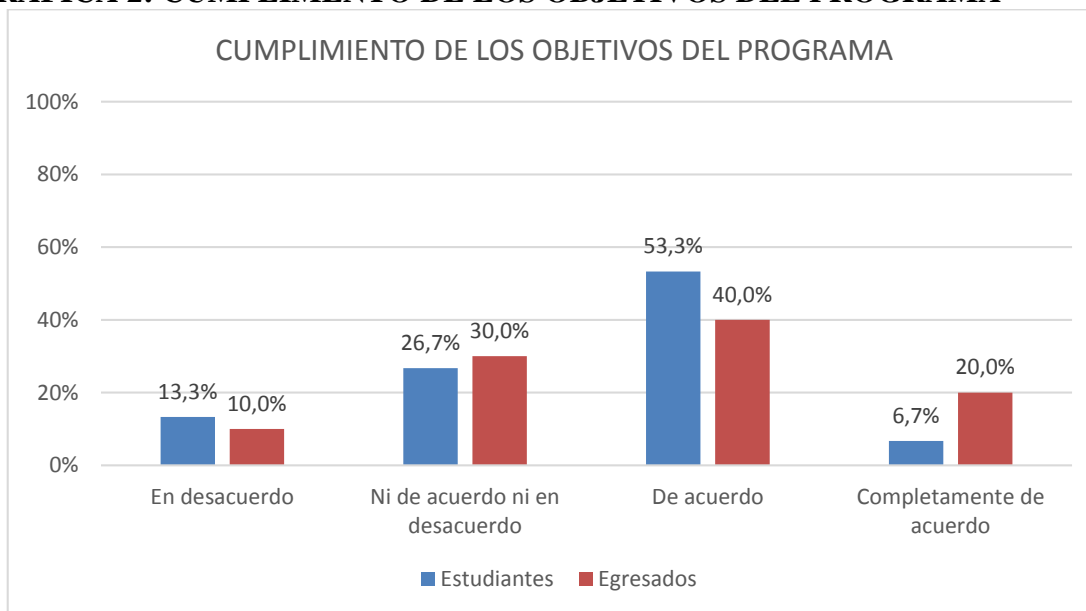

Fuente: Elaboración propia. Los datos provienen de la Plataforma del Sistema de Autoevaluación de Posgrados

Sobre la percepción de los docentes no se cuenta con información, en tanto la consulta no alcanzó los mínimos necesarios para considerarse representativa.



Fortalezas detectadas en esta Característica

- El Programa se apoya en unos lineamientos institucionales claramente definidos que orientan el quehacer universitario.
- La comunidad académica de la Especialización considera que los objetivos de formación se cumplen y que son coherentes con la misión y visión institucional.

Debilidades detectadas en esta Característica

- El objetivo general del Programa no es claro respecto de la función formativa del mismo.
- No fue posible contar con opinión de los docentes sobre el cumplimiento y coherencia de los objetivos de formación.
- Si bien los perfiles, tanto de aspirantes como de egresados que fue posible encontrar resultan adecuados, éstos no se derivan ni encuentran asidero en documentos oficiales que establezcan claramente su validez institucional.
- La información que se proporciona con fines de divulgación a través de la página web resulta incompleta e imprecisa.



FACTOR 2: ESTUDIANTES

Características contenidas en este Factor:

- Perfil al momento de ingreso
- Permanencia y desempeño de los estudiantes en el desarrollo del Programa
- Perfil de los graduados

CARACTERÍSTICA 2: PERFIL AL MOMENTO DE SU INGRESO

La característica a continuación desarrollo los siguientes indicadores:

- Documento que contiene la reglamentación del proceso de admisión.
- Estrategias utilizadas por el programa para la selección adecuada de estudiantes.
- Admitidos según lugar de nacimiento.
- Número de admitidos según nivel de formación (pregrado o posgrado) e institución de origen (UN, otra nacional o extranjera).
- Estudiantes de pregrado que optaron por cursar asignaturas de posgrado como trabajo de grado y se matriculan en el programa de posgrado.
- Estudiantes de pregrado de la Universidad Nacional de Colombia que tuvieron admisión automática al posgrado.



- Proporción entre el número total de estudiantes matriculados por primera vez y el número total de estudiantes admitidos.
- Proporción entre el total de aspirantes admitidos y el total de aspirantes inscritos.
- Admitidos según edad y género.
- Admitidos con experiencia investigativa o de creación artística al momento de su ingreso.
- Admitidos que aprobaron la prueba de dominio de lengua extranjera establecida por el programa en el proceso de admisión.
- Admitidos con créditos educativos o becas.
- Estudiantes que ingresan a un programa de posgrado de nivel superior sin realizar el proceso regular de admisión (tránsito).

Observando su carácter público y en procura de una distribución transparente de los recursos con los que cuenta, la Universidad Nacional de Colombia ha establecido una serie de procesos para definir el acceso a sus programas curriculares de posgrado. Tales procesos que rigen la distribución de cupos lo hacen retomando como criterio principal el desempeño académico de los aspirantes. Estos lineamientos se originan en el Acuerdo 008 de 2008 del Consejo Superior Universitario, el cual establece que

la admisión es el proceso mediante el cual se selecciona a los estudiantes de alguno de los planes de estudio de la institución, con la aplicación de los mecanismos que establezca la Universidad. Estos mecanismos de selección están sujetos a la disponibilidad de cupos y a las políticas de ingreso que las autoridades académicas determinen para la efectiva utilización de los mismos. Consejo Superior Universitario. (Acuerdo 008 de 2008 del Consejo Superior Universitario, Artículo 2)



Concomitantemente, el Acuerdo 033 de 2007 del Consejo Superior Universitario define que “el aspirante ingresa a la formación de posgrado a través de un examen de admisión”, cuya procedimentalización estará a cargo de la Vicerrectoría Académica.

Así la Vicerrectoría, mediante la Resolución 241 de 2009, precisa adecuadamente los parámetros del mencionado proceso de admisión, estableciendo, entre otras cosas, las modalidades de admisión a posgrados, los requerimientos que deben cumplir los aspirantes y los aspectos a evaluar.

De acuerdo con esta normativa, existen cinco formas de ser admitido al Programa Curricular de Especialización en Derecho de Familia, estas son⁵:

Admisión regular: Es el proceso de selección de los aspirantes a los programas de posgrado de la Universidad Nacional de Colombia mediante la aplicación de un examen de admisión. En el proceso de admisión se evaluará al menos uno de los siguientes componentes: hoja de vida, aptitudes, conocimientos, entrevista e idioma extranjero. Cada Comité Asesor propondrá ante el respectivo Consejo de Facultad las pruebas que conformarán el examen de admisión a sus programas, puntajes mínimos requeridos, así como su respectiva ponderación de tal forma que la suma total sea 100. El Consejo de Facultad emitirá, con base en estas propuestas, una resolución donde incluya la reglamentación de todos los programas a su cargo. Una vez iniciado el proceso de admisión, esta reglamentación no podrá ser modificada (Resolución 241 de 2009 de la Vicerrectoría académica, Artículos 4 y 6).

Dentro de este tipo y para los estudiantes que cursaron su trabajo de grado del pregrado en la modalidad *asignaturas en posgrado*, se contempla el proceso *Admisión Anticipada al Posgrado*, el cual consiste en que, quienes habiendo cursado tal modalidad de trabajo de grado y se encuentren

interesados en continuar con el programa de posgrado, podrán solicitar autorización al Comité Asesor del Programa de Posgrado para presentar el examen de admisión un período académico antes de comenzar esta modalidad de grado. Una vez autorizado, deberá inscribirse, cumplir con el proceso de admisión bajo los mismos criterios de admisión regular definidos para el programa curricular de posgrado y seguir el procedimiento establecido por la Dirección Nacional de Admisiones. (Acuerdo 070 de 2009 del Consejo Académico Artículo 17)

⁵ Estos mecanismos de admisión, si bien eran los vigentes para el periodo que cubre la autoevaluación, se modificaron a partir del 01 de agosto de 2015. Para más información consultar la Resolución 035 de 2014 de la Vicerrectoría Académica.



Admisión Automática. Es el proceso por el que se selecciona a los mejores estudiantes de pregrado de la Universidad Nacional de Colombia, que pueden ingresar, por una única vez, a un programa curricular de posgrado, sin presentar examen de admisión, siempre que haya cupos disponibles (Acuerdo 070 de 2009 del Consejo Académico, Artículo 01).

Admisión de estudiantes temporales en el marco de convenios de intercambio: Los estudiantes de otras universidades con las que la Universidad Nacional de Colombia tenga convenios de intercambio estudiantil (estancia académica, rotación, práctica o investigación) podrán solicitar la admisión a los programas de posgrado en calidad de estudiantes temporales. La solicitud deberá ser aprobada por el Consejo de Facultad, basándose en la recomendación del Comité Asesor (Resolución 241 de 2009 de la Vicerrectoría académica, Artículo 09).

Admisión de estudiantes regulares en el marco de programas interinstitucionales. La admisión de estudiantes a programas de posgrado que contemplen la obtención de una doble titulación o una titulación conjunta quedará sujeta a lo dispuesto en cada convenio específico suscrito entre las instituciones participantes y a la reglamentación vigente al respecto en la Universidad Nacional de Colombia (Resolución 241 de 2009 de la Vicerrectoría académica, Artículo 10)

De acuerdo con esta misma resolución, existe lo que podría ser considerado un quinto tipo de admisión⁶, esto es, el

Tránsito entre los programas de posgrado. Una vez haya cumplido con todos los requisitos para obtener un título específico de posgrado de la Universidad Nacional de Colombia, el estudiante podrá ingresar, sin someterse nuevamente al proceso regular de admisión, a otro programa de posgrado de un nivel formación superior. Resolución 241 de 2009 de la Vicerrectoría académica, Artículo 3)

Ahora bien, con este marco normativo general el Consejo de la Facultad de Derecho, Ciencias Políticas y Sociales ha concretado, en la Resolución 186 de 2010, las estrategias para garantizar la selección adecuada de sus estudiantes de posgrado, entre ellos de la Especialización en Derecho de Familia. De acuerdo con este documento las pruebas se ponderan de la siguiente manera:

Nivel de postgrado	TABLA 2: PONDERACIÓN DE LOS ASPECTOS A EVALUAR EN EL PROCESO DE ADMISIÓN										Ponderado
	Prueba de conocimientos				Suficiencia idioma extranjero	Hoja Vida		Entrevista			
	Prueba de Conocimientos abierta		Anteproyecto								
	Carácter	%	Carácter	%	Carácter	%	Carácter	%	Carácter	%	
Especialización	Eliminatoria	65	NA	NA	Clasificatoria	5	Clasificatoria	30	NA	NA	100%

Fuente: Resolución 186 de 2010 del Consejo De Facultad de Derecho, Ciencias Políticas y Sociales

⁶ Este tipo de admisión si bien está contemplado en la Resolución 241 de 2009 de la Vicerrectoría académica, no es considerado un tipo como tal. Esta discrepancia se corrige en la normatividad actualmente vigente, ver Resolución 035 de 2014 de la Vicerrectoría Académica.



Allí es posible apreciar como la prueba de conocimientos es el elemento principal a la hora de determinar la admisión de un aspirante al posgrado, no solo en cuanto tiene la participación porcentual más alta dentro de la calificación total (65%) sino porque, adicionalmente, es la única prueba con un carácter eliminatorio, es decir que de no obtener la nota aprobatoria mínima en dicha prueba (3.0), el aspirante quedaría por fuera del proceso de admisión. Esto garantiza el nivel académico de los admitidos en términos de las capacidades necesarias para desarrollar un proceso de formación con los más altos estándares, haciendo la puja por los cupos ofrecidos altamente equitativa.

Por otra parte, las pruebas de idioma extranjero y de hoja de vida, si bien representan un porcentaje importante se establecen como clasificatorias, lo que permite al estudiante compensar con sus conocimientos falencias presentes en su hoja de vida y sus capacidades de segunda lengua o viceversa.

Esto, adicionalmente, asegura la presencia nacional del Programa al permitirle admitir estudiantes de lugares en los que tanto el acceso a una segunda lengua como a actividades académicas y profesionales que enriquezcan su hoja de vida no resulta tan sencillo, por lo menos en términos comparativos con la ciudad de Bogotá y con las ventajas que esta plaza ofrece para los profesionales de la rama.

Establecidos normativamente estos principios y estrategias que estructuran el proceso de admisión, así como el perfil del aspirante, es posible caracterizar a los admitidos, no sin antes recalcar, como contexto para el análisis de todos los datos dispuestos a continuación, aquello que se menciona en la introducción de este documento, en la que se señalaba que las cohortes examinadas son las correspondientes a los años 2013 y 2014, para los procesos desarrollados en la Sede Bogotá.

Con esta claridad presente, las gráficas 3 y 4 señalan los orígenes de los aspirantes admitidos, esto, en cuanto a su lugar de nacimiento y a las instituciones de educación superior de las que provienen. La Especialización no contó con presencia de admitidos de origen extranjero,



lo cual puede explicarse en el hecho de que los temas jurídicos y particularmente aquellos relacionados con el derecho de familia resultan, en gran medida, específicos del territorio nacional en el que se desarrollan.

GRÁFICA 3: ADMITIDOS SEGÚN ORIGEN NACIONAL O EXTRANJERO

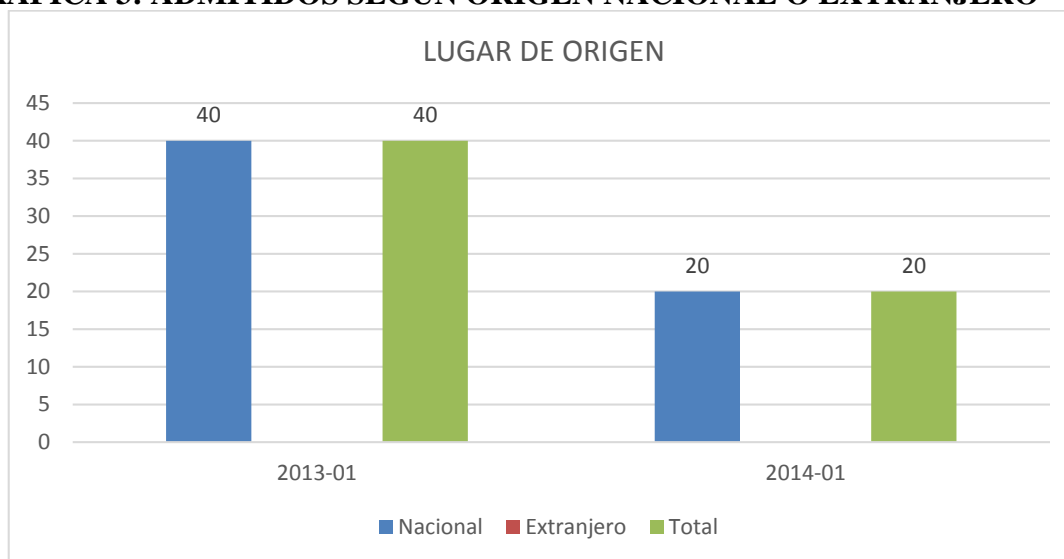

Fuente: Elaboración propia. Los datos provienen de la Plataforma del Sistema de Autoevaluación de Posgrados

Complementariamente, el Posgrado observa una amplia diversidad de admitidos con pregrados en instituciones universitarias de todo el país (ver gráfica 4), y si bien la Universidad Nacional resulta relevante en cuanto a la procedencia, no es mayoritariamente el origen de quienes aprueban la admisión. Cabe destacar que un número considerable de ingresantes para las cohortes analizadas, se presentó luego de haber sido titulado en otro programa de posgrado, haciendo de esta manera más competitivo la admisión y más exigente el proceso formativo mismo.



GRÁFICA 4: NÚMERO DE ADMITIDOS SEGÚN NIVEL DE FORMACIÓN E INSTITUCIÓN DE ORIGEN

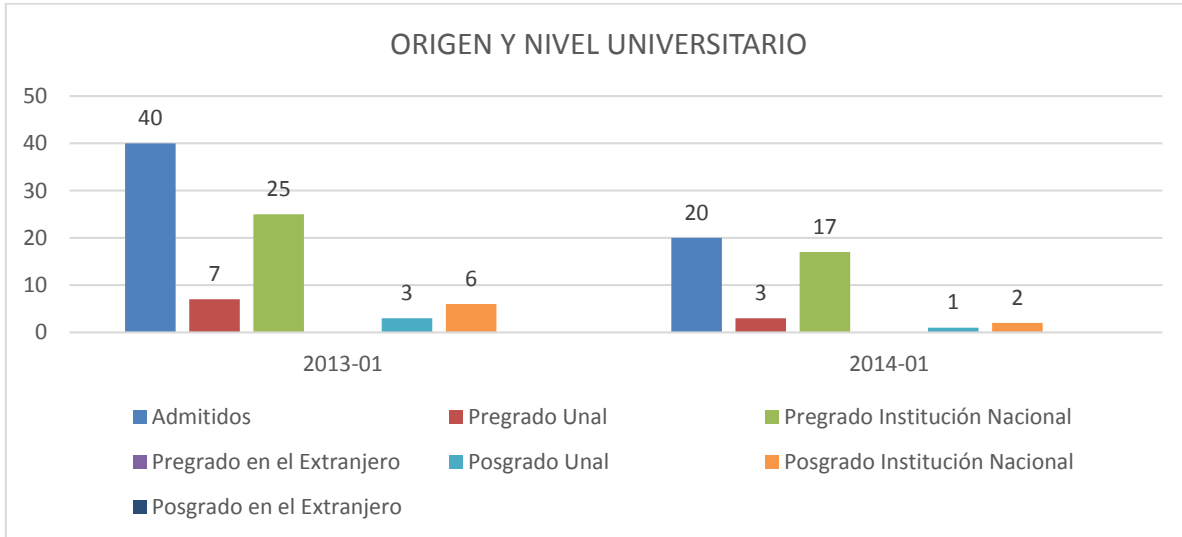

Fuente: Elaboración propia. Los datos provienen de la Plataforma del Sistema de Autoevaluación de Posgrados

Para el periodo en que se ofertó la Especialización, dentro del total de admitidos, seis fueron aceptados en la modalidad *trabajo de grado asignaturas en posgrado* y uno de ellos entró bajo la modalidad de admisión automática (ver gráfica 5). Dichas modalidades, que solo se ofrecen a estudiantes de pregrado de la Universidad Nacional, hacen parte de los esfuerzos administrativos por articular los diferentes niveles de formación.

GRÁFICA 5: ADMISIÓN POR OPCIÓN DE GRADO Y ADMISIÓN AUTOMÁTICA

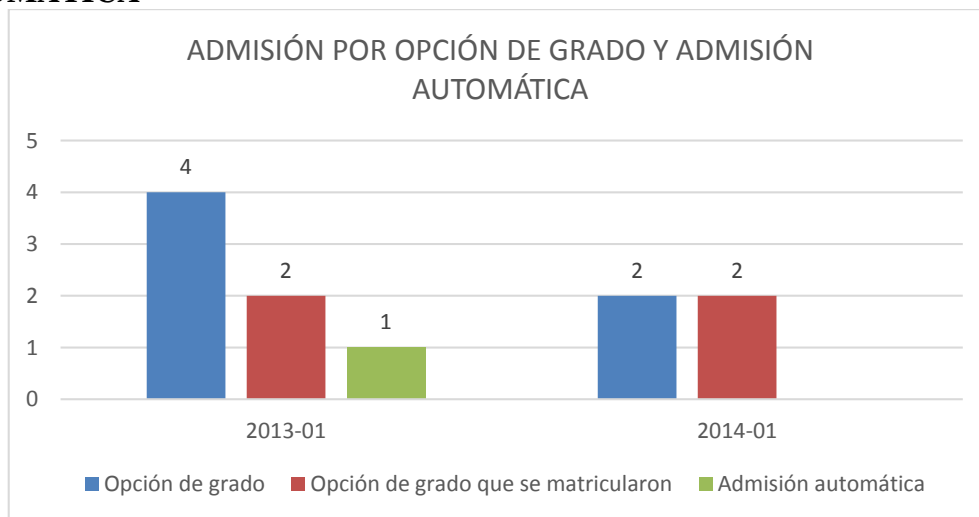

Fuente: Elaboración propia. Los datos provienen de la Plataforma del Sistema de Autoevaluación de Posgrados



Los anteriores aspectos, la no inscripción de extranjeros, la preeminencia de las instituciones de educación Nacionales diferentes a la Universidad y la poca incidencia relativa de mecanismos de admisión distintos a la regular, dan cuenta, aun cuando para el periodo en cuestión no se ofertó en convenios regionales, del carácter nacional del Posgrado y atestiguan su impacto y alcance, además de los esfuerzos por dar cumplimiento a la misión establecida por la Institución.

Siguiendo con la caracterización y respecto de los rangos etarios de quienes aprobaron el proceso de admisión, es posible apreciar (ver gráfica 6) que el segmento que va desde los 23 a los 27 años contiene la mayor cantidad de población. Al ser uno de los primeros estadios posgraduales, es de esperar que los estudiantes de la Especialización sean de corta edad, luego muchos de los aspirantes son jóvenes recién egresados de programas de pregrado como se ilustra en la gráfica 4. Empero, el hecho de que el segundo grupo etario lo constituyan admitidos mayores de 30 años, como lo señala la estadística, resulta sobresaliente en comparación con otros programas de Especialización⁷ y podría deberse a particularidades de la rama no analizadas aquí.

Por otra parte, en lo que se refiere al género, encontramos en el Programa una considerable mayoría de mujeres que se mantiene con un 70% para las cohortes analizadas. En todo caso es necesario recalcar que, y como se mencionó en la referencia a los tipos de admisión, la Universidad no contempla criterios de admisión por fuera de lo eminentemente académico, luego, consideraciones de otro tipo, quedan por fuera de la esfera de decisión del Programa.

⁷ Para mayor información consultar los documentos de autoevaluación de las especializaciones del Área Curricular de Derecho.



GRÁFICA 6: ADMITIDOS SEGÚN EDAD Y GÉNERO

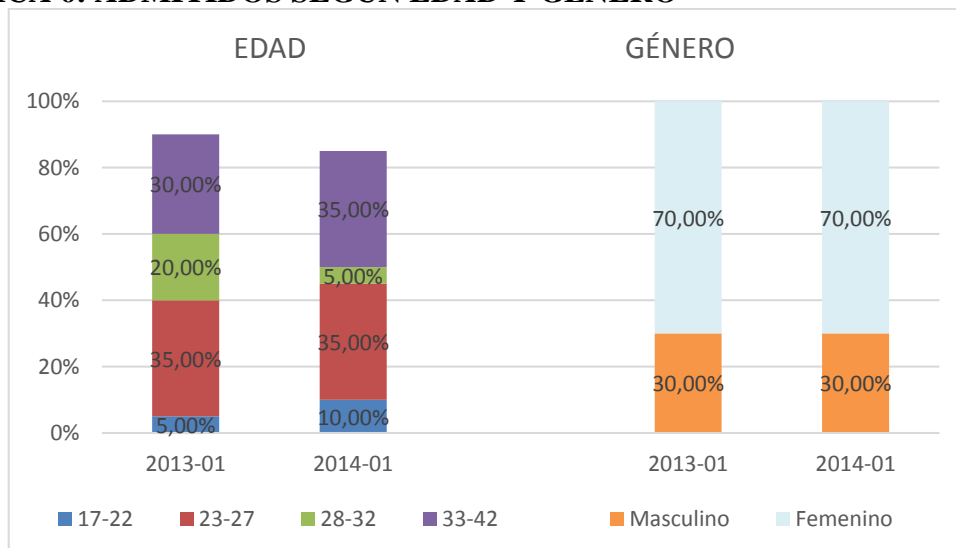

Fuente: Elaboración propia. Los datos provienen de la Plataforma del Sistema de Autoevaluación de Posgrados

Visto entonces el origen y la composición de los admitidos es importante detenerse en los detalles que se examinan dentro del proceso de admisión y en las calidades de los aspirantes seleccionados mediante tal proceso.

En este sentido, uno de los aspectos que determinan la admisión de los aspirantes al Programa es su trayectoria laboral posterior a la obtención de su título profesional, y dentro de éste el recorrido en actividades académicas y de investigación son un elemento a considerar particularmente a través del estudio de sus hojas de vida.

La siguiente gráfica nos muestra el comportamiento de la experiencia en investigación. En ella es posible apreciar como para el periodo en cuestión, 2013-2014, la cantidad de admitidos que demostraba trabajo investigativo no sobrepasó el 20% en el mejor de los casos. Esto se debe en gran medida a que el Programa solo se ofertó para la Sede Bogotá, lo cual implicó una menor afluencia de aspirantes, disminuyendo la competencia por los cupos y la posibilidad de encontrar admitidos con experiencia investigativa.

Aquí es necesario aclarar, sin embargo, que siendo el sentido de las especializaciones afinar y profundizar los conocimientos profesionales de los estudiantes en una rama del derecho en



particular, derecho de familia en este caso, no resulta indispensable para las mismas el trabajo científico-académico y sus expresiones en actividades de investigación.

Con esto en mente, estos porcentajes resultan relevantes luego representan una ventaja de los aspirantes dentro del proceso de admisión, no obstante y teniendo en cuenta que tal experiencia no resulta un elemento indispensable en consideración a los objetivos del Programa, es posible afirmar que dicho nivel resulta en cualquier caso inocuo frente a tales objetivos, brindando de esta manera la posibilidad de concentrar las capacidades y competencias requeridas para ser admitido en otros aspectos asociados con el desarrollo profesional e instalando la experiencia en actividades académicas como un valor agregado.

GRÁFICA 7: PORCENTAJE DE ADMITIDOS CON EXPERIENCIA INVESTIGATIVA



Fuente: Elaboración propia. Los datos provienen de la Plataforma del Sistema de Autoevaluación de Posgrados

Respecto de las competencias adicionales que deben estar presentes en los aspirantes para obtener la calidad de admitidos y dada la importancia del manejo de una lengua extranjera, el proceso de admisión contempla, como se mencionó anteriormente, una prueba clasificatoria sobre el tema. Hay que enfatizar que el carácter clasificatorio incide positivamente en las posibilidades de hacer presencia regional y si bien la Especialización no ha contado con tal presencia si es una condición favorable para futuras ampliaciones de su alcance.



Como se aprecia en la gráfica 8, menos de un 20% de la población admitida aprobó la prueba de idioma. Así, una prueba de carácter clasificatorio resulta entonces adecuada porque permite, primero, asumir que las posibilidades de acceder a una segunda lengua varían drásticamente en las diversas regiones del país, y, segundo, centrar el proceso de admisión en competencias que deriven de la formación y ejercicio profesional de los aspirantes, lo cual, nuevamente, resulta acorde con los objetivos del Programa en mayor medida que aquellas competencias que tienen que ver con el dominio de una lengua adicional.

GRÁFICA 8: ADMITIDOS QUE APROBARON LA PRUEBA DE DOMINIO DE LENGUA EXTRANJERA

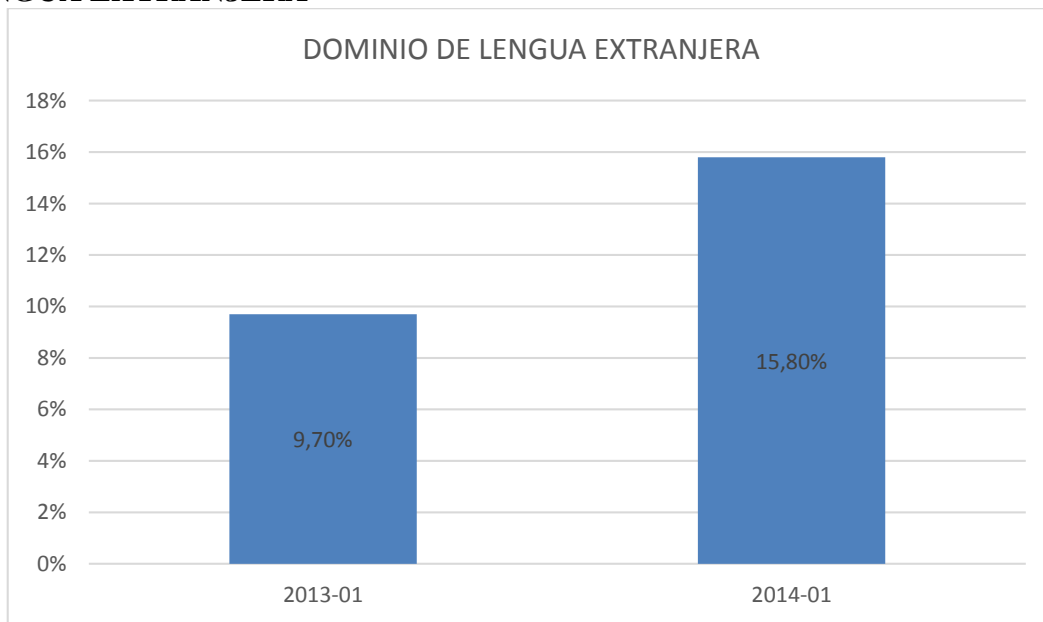

Fuente: Elaboración propia. Los datos provienen de la Plataforma del Sistema de Autoevaluación de Posgrados

Ahora bien, entrando a analizar la relación existente entre la demanda generada y la oferta de cupos dispuesta por el Programa encontramos, en las gráficas 9, 10, 11 y 12 tanto la tasa de absorción como la de matriculados.

Concretamente, las gráficas 9 y 10 ilustran lo que se denomina *tasa de absorción*, esto es, la proporción existente entre el número de admitidos frente a la cantidad total de aspirantes. Dicho indicador, representado en porcentaje de inscritos admitidos resulta de dividir el número de admitidos por el número de inscritos al proceso de admisión y multiplicar por



cient $([A/I] \times 100)$. De esta manera se da cuenta objetivamente de la cobertura real que tiene el Programa.

Así entonces, este indicador de cobertura, para el caso de la Especialización, muestra una tasa promedio de 35%. Es posible afirmar que dicho nivel de absorción resultó bajo en cuanto la Especialización se ha permitido cobijar solo poco más de la tercera parte de los solicitantes incluso bajo la consideración de la no existencia de convenios. Como contraparte de esto, se puede afirmar que se realizaron procesos de admisión exigentes y altamente competitivos; en otras palabras, se contó con una población de aspirantes que permitió adecuar la admisión sin hacerla demasiado laxa por no encontrarse con una competencia real por los cupos, sin embargo la escases de plazas si hizo de dicho proceso y de la tasa de absorción una característica restrictiva del Programa en la medida que se dejó por fuera buena parte de la población aspirante, dada la capacidad ofertada.

GRÁFICA 9 Y 10: TASA DE ABSORCIÓN, PROPORCIÓN ENTRE ASPIRANTES INSCRITOS Y ASPIRANTES ADMITIDOS

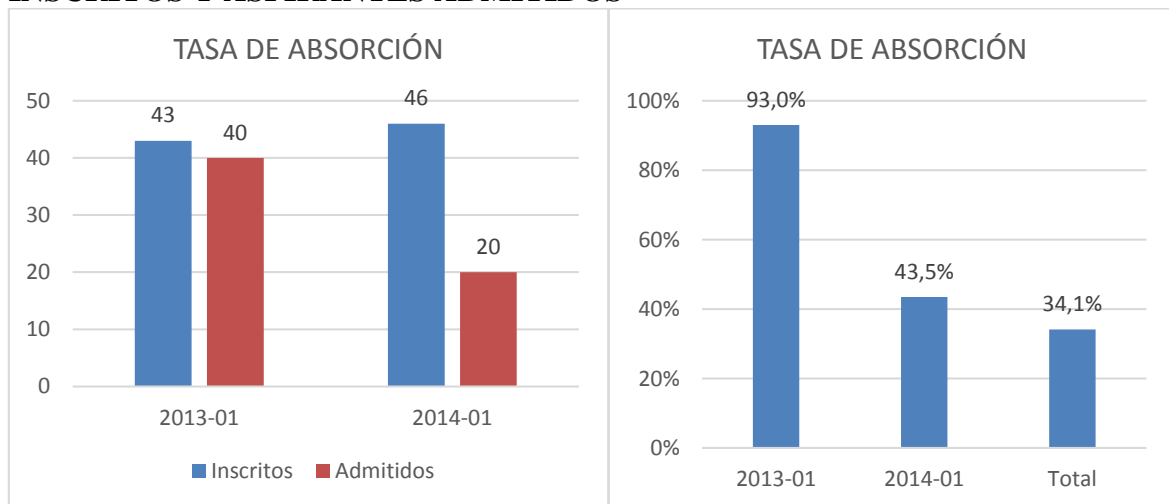

Fuente: Elaboración propia. Los datos provienen de la Plataforma del Sistema de Autoevaluación de Posgrados

Concomitantemente, la *tasa de matriculados*, resultado de dividir el número de admitidos por el número de matriculados por cien $([A/M] \times 100)$ se ubica en un 75%. Esto significa que del total de admitidos el 25% desistió de ingresar al Posgrado en las cohortes en cuestión. Ello podría atribuirse a razones de difícil ponderación no consideradas aquí, tales como el pago efectivo de las obligaciones de matrícula (ver gráficas 11 y 12).



Si bien tal tasa de matrícula es suficiente, afecta un porcentaje considerable de la capacidad de cobertura en tanto no tiene en consideración la cifra de aspirantes que no acceden a los cupos. Este 25% de admitidos que no se matriculan sería susceptible de disminuirse aprovechando el margen que ofrece la tasa de absorción antes señalada, esto es, la tasa de no matriculados podría compensarse con el porcentaje de aspirantes no admitidos al Programa, a través de, por ejemplo, un proceso de admisión que contemplara aspirantes admitidos en calidad de opcionados, siempre y cuando estos hayan obtenido calificaciones, aunque menores, aprobatorias.

GRÁFICA 11 Y 12: TASA DE MATRICULADOS, PROPORCIÓN ENTRE MATRICULADOS Y ADMITIDOS

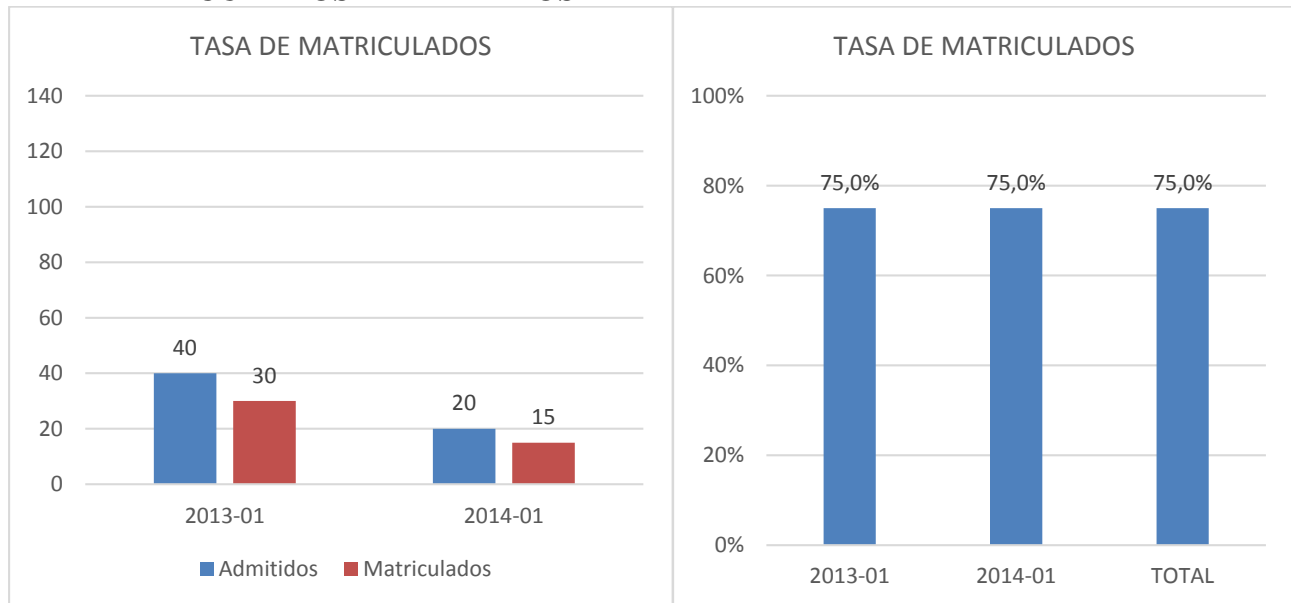

Fuente: Elaboración propia. Los datos provienen de la Plataforma del Sistema de Autoevaluación de Posgrados

Finalmente, y respecto de las formas de financiación a las que acuden los estudiantes, es necesario recalcar que al no ser un criterio de interés en el proceso de admisión no se cuentan con formas de recopilación de tales datos, por tanto la información no existe para los admitidos y, solo para los estudiantes matriculados, es posible establecer concretamente aquellos casos en los que sea la propia Universidad la que les conceda estímulos⁸.

⁸ Adicionalmente, se puede obtener tal información cuando los estudiantes requieran de un trámite administrativo por parte de la Universidad para obtener los recursos que el Posgrado requiere.



Vale la pena mencionar que este dato no constituye interés en la medida en que el proceso de admisión integra variables netamente académicas y no es determinante la forma o capacidad de pago de los aspirantes y si bien esta capacidad de pago puede incidir en los niveles de permanencia y deserción, contemplarla como un criterio de admisión iría en contra del principio de excelencia académica y en general del de igualdad, los cuales hacen parte de la estructura misional de la Universidad.

Fortalezas detectadas en esta característica

- Los procesos de admisión están claramente definidos y regulados y se basan en criterios de equidad y excelencia académica.
- El proceso de admisión no contempla aspectos no académicos como lo es la capacidad de financiación.

Debilidades detectadas en esta característica

- Los niveles de absorción son bajos respecto de la demanda y las posibilidades de oferta del Programa.
- El número de matriculados es menor al número de admitidos, reduciendo la cobertura del Programa a pesar de la disponibilidad de cupos y de aspirantes.
- El ingreso por los mecanismos institucionales diseñados para estimular la participación de estudiantes de la Universidad es bajo.
- El nivel de manejo de segunda lengua de los admitidos es bajo.



CARACTERÍSTICA: 3. DESEMPEÑO DE LOS ESTUDIANTES EN EL DESARROLLO DEL PROGRAMA.

Este aparte del documento da cuenta de la información relacionada con:

- Documento en el que se adopta el estatuto estudiantil de la Universidad Nacional de Colombia y otras disposiciones académicas para estudiantes de posgrado. Acuerdos reglamentarios expedidos por la facultad.
- Documentos que consignent los mecanismos utilizados por el programa para la evaluación de desempeño de sus estudiantes.
- Promedio académico del grupo de estudiantes matriculados.
- Proporción de estudiantes que en cada cohorte han perdido la calidad de estudiante por motivos no académicos (deserción por cohorte).
- Proporción de estudiantes que en cada cohorte ha perdido la calidad de estudiante por motivos académicos.
- Número de asistencias o participaciones de estudiantes a congresos y otros eventos académicos o de creación artística, a nombre de la Universidad Nacional de Colombia, tanto nacionales como internacionales.
- Estudiantes con productos tecnológicos, obras de creación artística u otro tipo de resultados producto de actividades académicas realizadas.
- Proporción de estudiantes encuestados que se encuentran vinculados laboralmente.



- Promedio de horas reales a la semana que los estudiantes encuestados dedican a sus estudios (trabajo presencial e independiente).
- Estudiantes que solicitan traslado de un programa a otro.
- Estudiantes que toman asignaturas en otras instituciones en el marco de convenios.

Los lineamientos normativos que determinan en mayor medida las actividades académicas y administrativas para los estudiantes de la Universidad, son el Acuerdo 008 de 2008 o Estatuto Estudiantil y el Acuerdo 044 de 2009 o Estatuto de Bienestar y Convivencia, ambos del Consejo Superior Universitario.

El Estatuto Estudiantil dispone el marco general para temas académico-administrativos determinantes en el quehacer de la Universidad tales como la admisión; la inscripción; la matrícula; las cancelaciones y adiciones de asignaturas; la programación académica; las evaluaciones y calificaciones; la homologación, equivalencias y convalidación de asignaturas; los traslados; los criterios para medir el rendimiento académico; las condiciones bajo las cuales se pierde la calidad de estudiante; el reingreso; la doble titulación; el grado; y las distinciones y estímulos académicos de todos los programas curriculares.

Por su parte, las directrices plasmadas en el Estatuto de Bienestar y Convivencia tienen la intención de

orientar y desarrollar las políticas y programas de Bienestar Estudiantil y regular la participación de los estudiantes en la Universidad, con el fin de promover una convivencia armónica en las relaciones dentro de la comunidad estudiantil y de ésta con los demás actores que conforman la comunidad universitaria (Artículo 2).

Este acuerdo contiene definiciones respecto de la resolución de conflictos; los derechos y deberes de los estudiantes; el sistema de acompañamiento; el programa de bienestar universitario; la participación, organización y representación estudiantil; el régimen de



estímulos para estudiantes; y el proceso de conciliación como mecanismo alternativo a los procesos disciplinarios. El Acuerdo además señala, extensamente, los aspectos disciplinarios propios de la convivencia universitaria.

Derivado de estos principios normativos, el proceso de evaluación académica de los alumnos define que estos son evaluados a través de pruebas diseñadas dentro de la autonomía de los docentes, sustentada en el principio de libertad de cátedra, las cuales se programan con la finalidad de determinar el logro de los objetivos propuestos así como el nivel de aprehensión de las temáticas presentadas por cada asignatura⁹. El profesor, a través del programa de la materia¹⁰, determina previamente el tipo y número de evaluaciones y el porcentaje que las mismas representan dentro de la nota definitiva del ejercicio académico en cuestión.

TABLA 3: SISTEMA DE EVALUACIONES Y CALIFICACIONES	
TIPO DE EVALUACIÓN	CARACTERÍSTICAS
Evaluaciones Ordinarias	Aquellas que se realizan en el transcurso regular de cada período académico y se establecen en el programa-calendario.
Evaluaciones Supletorias	Son las evaluaciones ordinarias que se presentan en fecha distinta a la señalada en el programa-calendario, cuando existen causas justificadas a juicio del profesor de la asignatura.
Pruebas de validación	Son las que el estudiante presenta por su voluntad para acreditar la idoneidad en una asignatura que tenga la característica de validable.

Fuente: Elaboración propia. La información proviene del Acuerdo 008 de 2008 del Consejo Superior Universitario.

Ahora bien, las calificaciones de las asignaturas, según lo estipulado en el Acuerdo 008 de 2008 del Consejo Superior Universitario en su Artículo 30, son de carácter numérico, en un rango de cero punto cero (0.0) a cinco punto cero (5.0), en unidades y décimas. La

⁹ “El carácter de las evaluaciones académicas de las asignaturas lo determinará la naturaleza y objetivos de la asignatura. Las evaluaciones académicas podrán ser: escritas, orales, prácticas o virtuales. El número de evaluaciones en una asignatura y su carácter deberán quedar establecidos en el respectivo programa-calendario” (Acuerdo 008 de 2008 del Consejo Superior Universitario, 2008. Artículo 25).

¹⁰De acuerdo con el Estatuto Estudiantil, en su Artículo 22. “El programa-asignatura, aprobado por el Consejo de Facultad, establece las características generales de cada asignatura, tales como el número de créditos, los contenidos básicos, los objetivos de formación, si es o no validable, una bibliografía mínima y el porcentaje de asistencia mínimo exigido”.



calificación aprobatoria mínima, tanto de las materias de pregrado como de posgrado, es tres punto cero (3.0)¹¹, sin embargo, a diferencia del pregrado, en todos los posgrados, entre ellos la Especialización objeto de este informe, los estudiantes deben asegurar un Promedio Aritmético Ponderado Acumulado¹² -PAPA- mínimo de tres punto cinco (3.5) para mantener su calidad.

Los resultados de las pruebas ordinarias deben ser informados por los docentes dentro de los diez días hábiles siguientes a su aplicación; posterior a ello, la calificación definitiva de la asignatura se publica en el Sistema de Información Académica (SIA) en las fechas definidas por el calendario académico.

No obstante, si bien los docentes cuentan con autonomía para establecer las calificaciones, si el alumno considera que su nota no se adecua al desempeño presentado en una prueba puede solicitar al mismo su reconsideración. Si esta petición no resulta satisfactoria para el estudiante, éste podrá dirigirse ante el Área Curricular respectiva para iniciar un proceso de segunda calificación. Dicha revisión de las calificaciones de evaluaciones ordinarias puede ser reclamada, por una sola vez, dentro de los cinco días hábiles siguientes a la entrega de la nota. Con este fin se designarán dos nuevos calificadores y la nota definitiva correspondiente a la prueba reclamada resultará del promedio de las segundas calificaciones otorgadas. (Acuerdo 008 de 2008 del Consejo Superior Universitario, 2008. Artículo 30).

¹¹ “Si en los cálculos de las notas intermedias o definitivas resultan centésimas, éstas se aproximan a la décima superior si el número de centésimas sobrantes es igual o mayor a cinco (5); en caso contrario, no se tendrán en cuenta.” (Acuerdo 008 de 2008 del Consejo Superior Universitario, 2008. Parágrafo, Artículo 30).

¹² De acuerdo con lo establecido en el Acuerdo 008 de 2008 del Consejo Superior Universitario, en sus Artículos 42 y 43 “El rendimiento académico tanto de los estudiantes de pregrado como de posgrado, lo determinará su historia académica y en especial su Promedio Aritmético Ponderado Acumulado”. “Artículo 42: Para calcular el Promedio Aritmético Ponderado Acumulado se tienen en cuenta las calificaciones definitivas de todas las asignaturas cursadas. Esto es, cuando una asignatura se cursa más de una vez se tendrán en cuenta las calificaciones definitivas obtenidas cada vez.

El Promedio Aritmético Ponderado Acumulado se calcula de la siguiente manera:

1. Se multiplica cada calificación definitiva por el número correspondiente de créditos de la asignatura cursada.
2. Se suman todos los productos anteriores y el resultado se divide por la suma total de créditos cursados.”



Observando estas disposiciones para el proceso evaluativo de los estudiantes en formación, es posible analizar el desempeño académico ponderado objetivamente a través del citado PAPA.

GRÁFICA 13: PROMEDIO ACADÉMICO DEL GRUPO DE ESTUDIANTES MATRICULADOS

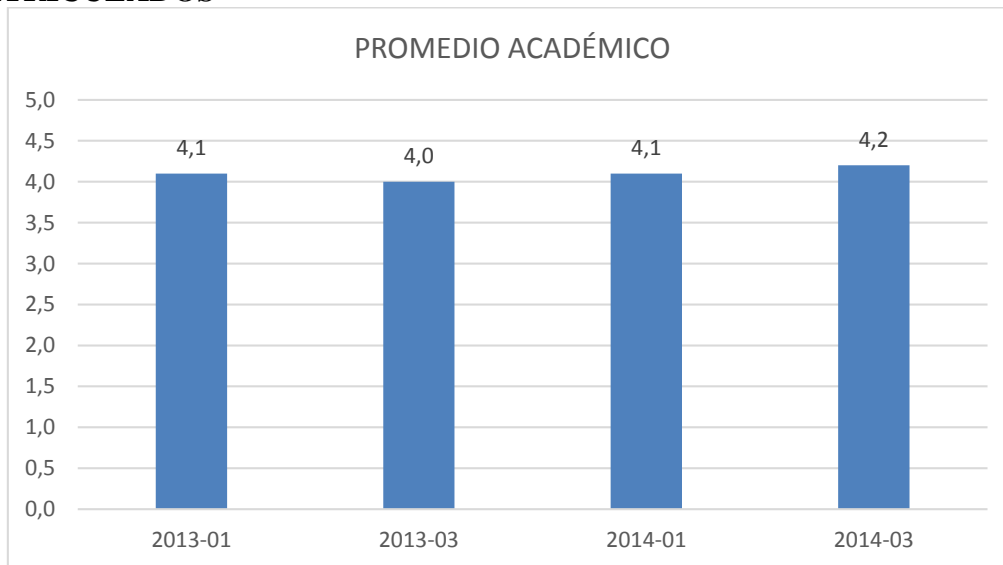

Fuente: Elaboración propia. Los datos provienen de la Plataforma del Sistema de Autoevaluación de Posgrados

La gráfica anterior da cuenta de un rendimiento académico destacable de los estudiantes del Programa para los cuatro semestres de las dos cohortes dispuestas, cuyo promedio supera, en la escala de 0 a 5 estipulada, por 1 punto en el peor de los casos el mínimo requerido para aprobar las asignaturas y por 0.5 el promedio establecido para mantener la calidad de estudiantes (3.5), manteniéndose entre 4.0 y 4.2.

Pasando ahora a una de las preocupaciones permanentes de la Universidad, la deserción estudiantil, es necesario, antes de entrar a analizar los datos, establecer que,

debido a las características propias de la Universidad Nacional, [...] “se considerará deserción si han transcurrido 5 semestres consecutivos sin matrícula”.

Teniendo esto en cuenta, se considera como desertor a aquel estudiante que por algún motivo sale de manera definitiva del programa en el que esté matriculado. Bajo esta definición, el traslado de programa curricular también se considera una deserción, desde el punto de vista del programa. Además, el análisis se debe realizar por cohorte de entrada.



El mecanismo de que dispone [la Universidad para evidenciar esta circunstancia] es el registro de bloqueo en la historia académica, que indica que el estudiante ya no está activo en el plan al que se encuentra asociado. [Derivado de ello], se contemplan entonces las razones de bloqueo [diferenciando entre] académicas y no académicas. (Dirección Nacional de Programas de Posgrado, Pagina Web)

De esta manera, la tabla a continuación presenta los tipos de pérdida de calidad de estudiante considerados en el SIA y la caracterización propuesta diferenciando las razones de tipo académico y aquellas que no:

TABLA 4: TIPOS DE PERDIDA DE CALIDAD DE ESTUDIANTE	
ACADÉMICAS:	NO ACADÉMICAS:
<ul style="list-style-type: none">➤ Retiro por superar el tiempo máximo de permanencia permitido en el Posgrado.➤ Bajo rendimiento académico (Posgrado).➤ Retiro por segunda evaluación insatisfactoria del avance de la Tesis.➤ Presentar un Promedio Aritmético Ponderado Acumulado (PAPA) menor que tres punto cinco (3.5)➤ Obtener dos calificaciones de Reprobado en actividades académicas diferentes a las asignaturas➤ No disponer de un cupo de créditos suficiente para inscribir las asignaturas pendientes de aprobación.	<ul style="list-style-type: none">➤ Traslado de Programa Curricular.➤ Retiro por no renovar matrícula en los plazos establecidos por la Universidad.➤ Retiro por no renovar la matrícula luego de vencidos los plazos de la reserva de cupo.➤ Cancelación de la matrícula por sanción.➤ Expulsión de la Universidad.➤ Enfermedad debidamente comprobada.➤ Historia Académica inactiva por fallecimiento.➤ Retiro definitivo del Programa Curricular➤ Readmisión Res.235 de 2009 Vic. Académica➤ Traslado de Sede

Fuente: Elaboración propia. Los datos provienen de la Pagina Web de la Dirección Nacional de Programas de Posgrado.

Así, es posible afirmar que el nivel de deserción estudiantil del Programa es inexistente tanto respecto de aquella con motivos no académicos como de su contraparte académica. Con ninguna deserción para el periodo, se encuentra aquí una fortaleza de la Especialización luego que consideraciones de cualquier tipo que atañan o no al rendimiento académico no han sido razones para que los estudiantes trunquen su proceso formativo.

En consonancia con lo anterior, es importante señalar que, de acuerdo con los objetivos y el diseño curricular del Posgrado, no han sido precedentes los traslados de alumnos a otros programas ni las peticiones de cursar asignaturas en otras instituciones con las que se mantienen convenios. A diferencia de los programas de pregrado en donde la variedad de perspectivas resulta un valor agregado, en las especializaciones se persigue la



profundización de un tema en particular con lo que no es pertinente el buscar acceder a otras universidades en la medida que ni el tiempo del Programa ni los intereses de los estudiantes lo justifican.

En lo referente a la participación de los educandos en eventos académicos propios de su disciplina, la información disponible registra la ausencia de actividades de este tipo. Si bien no es lo esperable, esta situación que limita el contacto de los alumnos con el entorno académico adquiere sentido si se consideran tanto la existencia de solo dos cohortes en una única sede, lo cual limita considerablemente la población que hizo parte el Programa, como el hecho de que éste tiene por objetivo la especialización profesional, siendo preeminente sobre otras actividades como la investigación, con lo que los alumnos no están especialmente motivados para la participación de dichos eventos académicos.

De igual forma, dicho objetivo de profesionalización del Posgrado explica que un alto porcentaje de estudiantes encuestados trabajen de forma paralela a sus estudios, ya que, para las personas insertas en el espacio laboral, resulta más atractivo un programa que les permita adquirir y aplicar, en un corto plazo, herramientas específicas dentro del área disciplinar en la que se desenvuelven.

Así, la gráfica 14 ilustra que cerca del 80% de los alumnos tenían una vinculación laboral vigente en el periodo en que adelantaron el Programa (ello para la cohorte 2015-03). Dentro de este grupo de estudiantes, sobresale que el 40% se desempeñaban en instituciones del sector público, espacio profesional de probada relevancia dentro del ámbito del derecho, mientras que otra fracción considerable (26%) desarrollaba su oficio en instituciones privadas, lo cual tiene sentido si se contemplan la amplia gama de ONGs y demás entidades de este tipo que se dedican a temas relacionados con la institución de la familia.



GRÁFICA 14: PROPORCIÓN DE ESTUDIANTES QUE SE ENCUENTRAN VINCULADOS LABORALMENTE

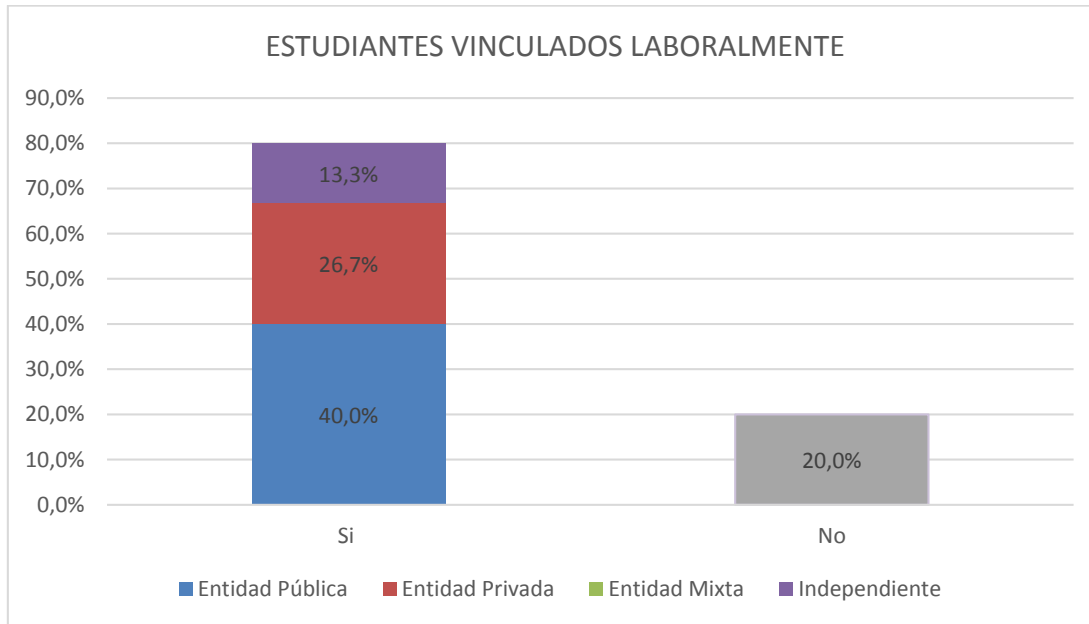

Fuente: Elaboración propia. Los datos provienen de la Plataforma del Sistema de Autoevaluación de Posgrados

Esto se ve reflejado en la disponibilidad de tiempo de los estudiantes para las tareas formativas del Posgrado. Así, al indagar por el promedio de horas reales que dedican a realizar sus actividades académicas semanalmente (ver gráfica 15), un considerable porcentaje afirmó destinar entre 4 y 8 a las actividades presenciales e independientes (60% y 46% respectivamente) constituidas las primeras por la asistencia a las clases, tutorías, seminarios y reuniones de grupos de investigación y las segundas por labores independientes como lectura, escritura, desarrollo de talleres, trabajos de campo y demás, necesarios para preparar su participación en el aula y reforzar los conocimientos adquiridos.



GRÁFICA 15: PORCENTAJE DE ESTUDIANTES SEGÚN PROMEDIO DE HORAS REALES QUE DEDICAN A SUS ESTUDIOS POR SEMANA (TRABAJO PRESENCIAL E INDEPENDIENTE)

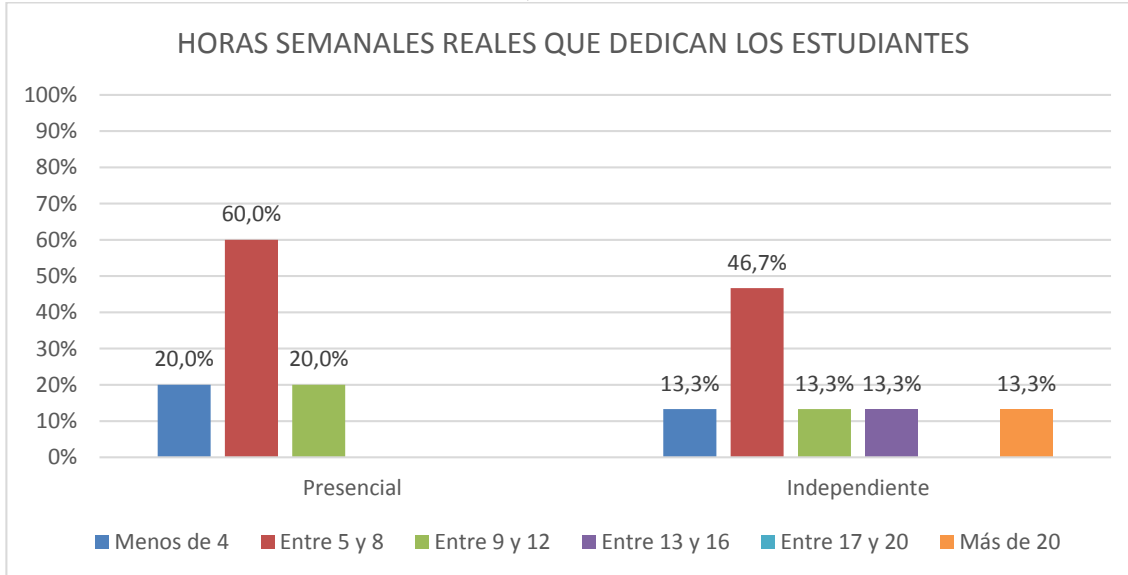

Fuente: Elaboración propia. Los datos provienen de la Plataforma del Sistema de Autoevaluación de Posgrados

Si bien los rangos anteriores son suficientes para asegurar el adecuado funcionamiento de la Especialización (como lo muestra el promedio académico, los inexistentes niveles de deserción y el tiempo empleado para la culminación del ciclo¹³, entre otros), es necesario mencionar que, en función de la configuración de créditos del Plan de Estudios¹⁴, estos rangos no se corresponden con la proporción estimada que demanda el Posgrado. Considerando que éste, como se verá en la tabla 9, está compuesto por cuatro asignaturas semestrales de cuatro créditos cada una con dos horas presenciales a la semana, el tiempo de trabajo independiente debería rondar las nueve horas semanales por asignatura, para un total de 36 horas¹⁵.

Lo anterior puede deberse a que los estudiantes no tienen una dedicación exclusiva a la formación y, como ya se mencionó, por el contrario, comparten el tiempo de sus actividades académicas con su ejercicio profesional, lo que reduce considerablemente la

¹³ Ver *Característica 4* en este mismo *Factor*.

¹⁴ La mencionada configuración se explicará en la *Característica 10 del Factor 4: Procesos Académicos*.

¹⁵ Esto de acuerdo con el cálculo que realiza el “Formulario Creación Asignaturas Posgrado”, basado en lo estipulado en el Decreto 2566 de 2003 del Ministerio de Educación Nacional.



disposición de horas para el mencionado trabajo independiente. Esto obedece a su vez, en gran medida, a que dentro de la Universidad y en el nivel de especialización los costos relacionados son sufragados completamente por los estudiantes al carecerse de becas u otros estímulos.

Fortalezas de la característica

- Los lineamientos que definen el quehacer estudiantil están claramente establecidos, son objetivos y previsibles.
- Los mecanismos de evaluación están claramente establecidos, son objetivos y previsibles.
- El promedio académico de los estudiantes se encuentra considerablemente por encima del mínimo requerido por el Programa.
- Los niveles de deserción, tanto académica como no académica, son inexistentes y no afectan el desarrollo del Programa.

Debilidades de la característica

- No se registra participación de los estudiantes en eventos académicos.
- Los estudiantes no dedican las horas de trabajo independiente requeridas por las asignaturas, de acuerdo con la relación establecida por los créditos de las mismas.



CARACTERÍSTICA 4: PERMANENCIA Y GRADO

Se desarrollan en esta característica los siguientes indicadores:

- Descripción del perfil del egresado¹⁶.
- Promedio de semestres matriculados por promoción para completar el ciclo de estudios.
- Número de estudiantes graduados en el tiempo previsto, sin incluir reserva de cupo, en cada promoción.
- Promedio en semestres, por promoción, para completar el ciclo de estudios y para la obtención del grado desde la primera matrícula.
- Promedio en semestres, por cohorte, que han sido matriculados hasta completar el ciclo de estudios y promedio de semestres para la obtención de grado desde la primera matrícula.

La normatividad vigente define que el proceso de formación de la Especialización será de dos semestres, empero, de acuerdo con el Estatuto Estudiantil (Acuerdo 008 de 2008 del Consejo Superior Universitario) el estudiante puede permanecer sin perder la calidad por un periodo no mayor al doble del designado por el Programa para su culminación, esto es, cuatro semestres¹⁷, luego de los cuales incluso podría solicitar un reingreso por un único periodo adicional (Artículo 46). De esta manera el diseño curricular sugiere dos

¹⁶ Este indicador fue resuelto en el *Factor 1, Característica 1*.

¹⁷ Estos cuatro semestres límites incluyen la figura de reserva de cupo automática, la cual consiste en “la suspensión temporal de los estudios por un periodo académico. Los estudiantes que no hagan uso del derecho de renovación de matrícula estarán en reserva de cupo. Durante una reserva de cupo no se tiene la calidad de estudiante. [...] Durante el desarrollo de un programa curricular cada estudiante podrá tener hasta dos (2) reservas de cupo” (Acuerdo 008 de 2008 del Consejo Superior Universitario, Artículos 19 y 20)



periodos para cursar el Posgrado, pero la normatividad universitaria permite cinco como máximo total para culminarlo.

La Especialización observa un comportamiento apegado a las temporalidades con las que fue definido. Las gráficas 16 y 17 constatan que la mediana de periodos matriculados por los alumnos para culminar su ciclo está ubicada en dos semestres y que la totalidad de educandos completa su ciclo en el periodo establecido, dando cuenta así, a través de estos dos indicadores, de una de las fortalezas manifiestas del Programa¹⁸.

GRÁFICA 16 y 17: TIEMPO PARA COMPLETAR CICLO DE ESTUDIOS

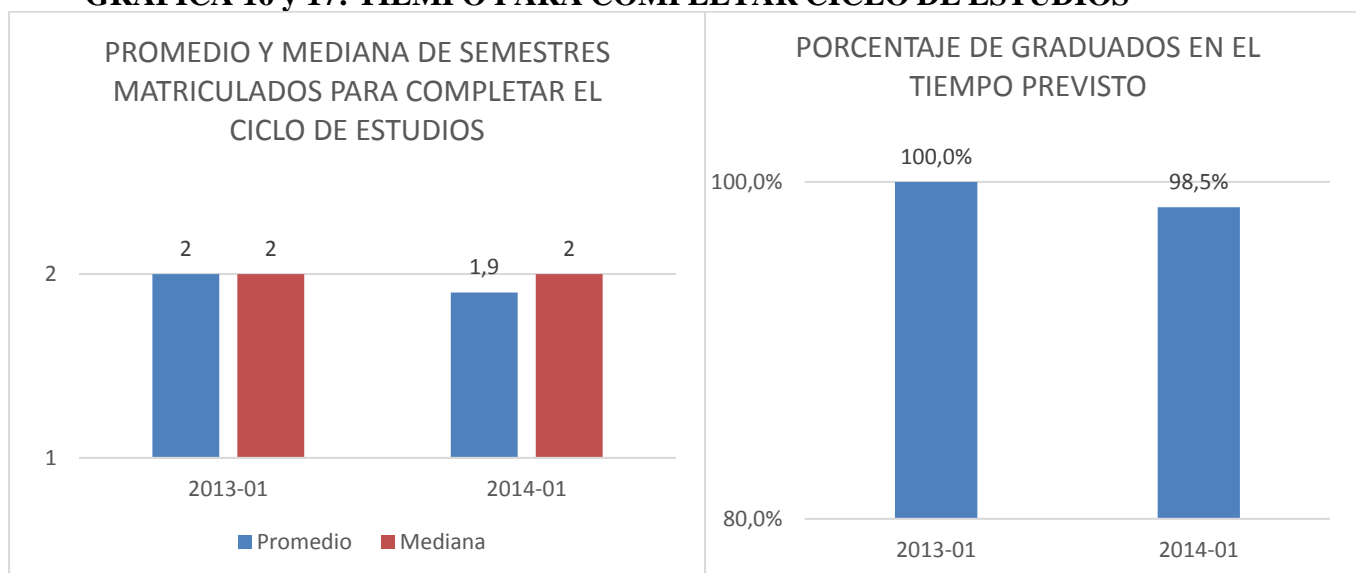

Fuente: Elaboración propia. Los datos provienen de la Plataforma del Sistema de Autoevaluación de Posgrados

Ahora bien, a diferencia de la culminación del ciclo estudiantil, la obtención del grado demanda más semestres luego que, además de los dos periodos de estudios antes

¹⁸ En la gráfica 16 se aprecia una variación según la que los estudiantes ocupan 1.9 matrículas para completar el ciclo, esto frente a los dos semestres que dicta el diseño. Ello se puede atribuir a que la admisión de alumnos mediante la modalidad de trabajo de grado cursos en posgrado reduce dicho tiempo luego que el primer semestre cursado por estos estudiantes no se registra como parte del posgrado sino del pregrado. No obstante, las temporalidades para la cursada del Programa de estos alumnos siguen siendo los mismos y los estudiantes logran culminar su plan de estudios en el tiempo previsto, esto a excepción del periodo 2013-II, en el que de un total de 39 estudiantes 6 no culminaron el proceso en el tiempo estipulado, lo cual, sin embargo, no ha modificado la dinámica sobresaliente respecto del cumplimiento de los tiempos establecidos para completar el ciclo.



anotados, se requiere, como lo señala la gráfica 18 de manera comparada, uno y hasta dos semestres adicionales para surtir todos los requerimientos administrativos que implica la expedición del título. Este periodo se determina en corresponsabilidad entre la Universidad, encargada de adelantar el trámite de titulación, y el alumno, encargado de presentar todos los documentos requeridos para dicho trámite.

GRÁFICA 18: PROMEDIO EN SEMESTRES PARA LA OBTENCIÓN DEL GRADO

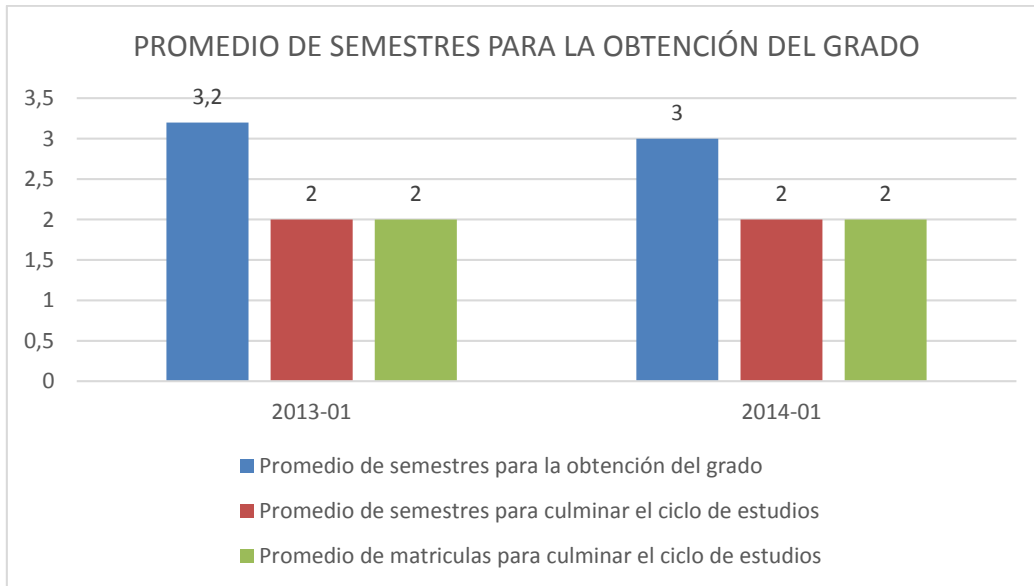

Fuente: Elaboración propia. Los datos provienen de la Plataforma del Sistema de Autoevaluación de Posgrados

Fortalezas detectadas en esta característica

- El número de periodos académicos requeridos por los estudiantes para la culminación del ciclo de estudios y para la obtención del título son los previstos por el diseño curricular.
- La cantidad de estudiantes que se gradúan del Programa es igual a la totalidad de matriculados.



FACTOR 3: PROFESORES

Este factor se ocupa de las siguientes características:

- Perfil de los profesores.
- Desempeño de los profesores en el Programa.
- Actualización pedagógica y académica.

CARACTERÍSTICA 5: PERFIL DE LOS PROFESORES

La característica desarrollada a continuación se ocupa de responder los siguientes indicadores:

- Documento institucional sobre políticas de selección, contratación y renovación de profesores.
- Documento institucional con políticas y mecanismos de evaluación, remuneración y reconocimientos al mérito académico y profesional de los docentes.
- Distribución de profesores que desarrollan actividades académicas en el programa por tipo de vinculación y categoría.
- Porcentaje de profesores participantes en el programa que dominan, al menos, una lengua extranjera.
- Distinciones que el grupo de profesores ha recibido de la Universidad Nacional de Colombia o de otras instituciones nacionales e internacionales.



- Profesores que desarrollan actividades académicas en el programa según lugar de nacimiento.
- Distribución de profesores que desarrollan actividades académicas en el programa, según nivel de formación.
- Número de profesores del programa en formación formal (doctorado, especialización o maestría), informal y estancia posdoctoral¹⁹.
- Número de profesores visitantes que participan en el programa en calidad de conferencistas, directores, jurados, etcétera.
- Participación de profesores del programa en comités editoriales, científicos, técnicos o artísticos nacionales o internacionales.

Los procesos de selección, vinculación y permanencia de los profesores de la Universidad Nacional de Colombia se caracterizan por ser abiertos, transparentes, imparciales y eficaces con el fin de responder a los lineamientos establecidos por la naturaleza y misión de la Institución.

Con base en esto, la Universidad promulgó una normatividad que establece las modalidades de contratación de los docentes en el Estatuto de Personal Académico (o Estatuto Docente), Acuerdo 123 de 2013 del Consejo Superior Universitario. Tales modalidades son: el ingreso a la carrera docente, el reingreso²⁰ a la misma y la contratación transitoria.

¹⁹ Este indicador hace parte de la *Característica 7 del Factor de Profesores*, sin embargo, será desarrollado en este apartado con el objetivo de darle consistencia al documento.

²⁰ Aplica para profesores que estuvieron vinculados a la carrera profesoral docente y se desvincularon de la misma.



En todos los casos son las Unidades Académicas Básicas las encargadas de definir tanto el número de profesores a vincular como el perfil requerido según las necesidades de los programas curriculares, observando siempre la disponibilidad presupuestal²¹.

El Departamento de Derecho, como la Unidad Académica Básica que rige la Especialización, de forma mancomunada con el Área Curricular y el Comité Asesor de Posgrados, lleva a cabo rigurosos análisis sobre la suficiencia del recurso profesoral disponible para atender los requerimientos de docencia e investigación en el área disciplinar y con ello determinar los mencionados perfiles específicos y la cantidad de nuevas vinculaciones que son necesarias para asegurar el adecuado funcionamiento del Programa.

De esta forma, los profesores de carrera ingresan a través de un concurso abierto y público, que se encuentra reglamentado por el Acuerdo 72 de 2013 del Consejo Académico, el cual estipula, en su Artículo 2, que dichos concursos serán “convocados por los decanos de las facultades, los directores de los institutos de investigación de sede o los directores de las sedes de presencia nacional”. En el Artículo 3 dictamina las especificaciones mínimas de los perfiles (área de desempeño; dedicación; requisitos académicos básicos como títulos de pregrado y posgrado exigidos, experiencia, publicaciones, dominio de una segunda lengua, entre otros y nombre de la Unidad Académica Básica de adscripción) y en los Artículos 4 y 5 las etapas del proceso (divulgación de la convocatoria; inscripción de aspirantes; verificación de requisitos;

²¹ La disponibilidad presupuestal se traduce, por una parte, en puntos de la planta docente. La planta de cargos del personal académico de carrera determina el número de profesores que pueden estar vinculados a la misma en cada una de las Facultades y su correspondiente dedicación, en términos de horas de trabajo semanal, las cuales tienen un equivalente en “puntos de planta”, tal y como está establecido en el numeral 2 del Artículo 6 del Estatuto Docente. Actualmente, dicha planta se encuentra congelada, es decir que no ha tenido incrementos en los últimos años, haciendo que las nuevas vinculaciones solo sean posibles mediante la redistribución de puntos que quedan disponibles cuando docentes de carrera presentan situaciones especiales como, por ejemplo, que renuncien a su cargo; que soliciten un traslado de Unidad Académica Básica; que cumplan con la edad de jubilación o retiro forzoso o que fallezcan. Esto dificulta el ingreso de docentes a la planta de personal académico de carrera de manera directamente proporcional con el incremento de la cobertura de los programas curriculares existentes o la apertura de nuevos. Por otra parte, para el caso de las vinculaciones temporales, la disponibilidad presupuestal depende de los recursos financieros semestrales que el nivel central adjudica a cada una de la Facultades, junto con los recursos propios de las mismas que se pueden destinar para estas vinculaciones.



calificación de hoja de vida; presentación y calificación de prueba de competencias y resultados) y la valoración de las pruebas (hoja de vida y pruebas de competencia).

Una vez surtido el referido concurso y seleccionado el nuevo docente éste inicia un período de prueba, reglamentado por el Acuerdo 73 de 2013 del Consejo Académico, cuya duración es de 18 meses a partir de la fecha de posesión. Durante dicho período, el ganador del concurso no pertenece a la carrera profesoral universitaria, como se expondrá a continuación, y será evaluado por un Comité Tutorial constituido por el Consejo de Facultad respectivo, que valorará el desempeño del docente y recomendará o no a éste último el ingreso definitivo del profesor a la carrera.

Por su parte, los profesores vinculados de forma transitoria, que tampoco pertenecen a dicha carrera, pueden ser contratados mediante alguna de las modalidades expuestas en el Capítulo VI (Artículo 27) del Acuerdo 123 de 2013 del Consejo Superior Universitario.

a. Profesores vinculados en período de prueba. Son profesores ganadores de un concurso profesoral público que se han posesionado en la categoría y dedicación asignadas.

b. Docentes ocasionales. Son académicos, profesionales o artistas con calidades académicas para ser contratados temporalmente con el fin de desarrollar actividades exclusivamente docentes en la Universidad. Los requisitos para ser contratado como docente ocasional son: i) Tener título de pregrado. ii) Estar cursando estudios de posgrado o tener experiencia profesional en el área, de dos (2) años como mínimo.

(...) c. Expertos. Son personas que por su experiencia y preparación especial en un área del arte o la técnica, son requeridas por la Universidad para desarrollar una actividad docente específica o para enseñar un arte o un oficio. Para ser experto no se exige título profesional.

d. Profesores especiales. Son académicos, entre quienes pueden incluirse profesores pensionados de la Universidad Nacional de Colombia, que se han destacado por su producción, méritos y trayectoria académica, artística o profesional. Pueden ser vinculados por la Universidad para participar en actividades académicas o administrativas.

(...) e. Profesores adjuntos. Son académicos, investigadores, profesionales o artistas, que por sus méritos académicos o experiencia en determinado campo del saber o del arte, realizan, ad-honorem, actividades de asesoría académica, direcciones de tesis y trabajos de grado, o participan en actividades de docencia, investigación o extensión en su área de conocimiento.

f. Profesores visitantes. Son académicos, investigadores, profesionales o artistas de otras universidades o instituciones de investigación o de educación superior, nacionales o extranjeras, de reconocido prestigio y que, por sus méritos académicos y su experiencia en un determinado campo del saber o del arte, son invitados por la Universidad para realizar actividades presenciales de evaluación, asesoría, docencia o investigación en programas académicos de la Universidad.



g. Pasantes posdoctorales. Son profesionales con doctorado que se vinculan hasta por un año para realizar actividades previamente acordadas con un grupo de investigación, y actividades de docencia asignadas por el Director de una Unidad Académica Básica.

Los docentes no vinculados a la carrera profesoral son seleccionados semestralmente por el Consejo de Facultad, previa recomendación del Departamento y el Área Curricular de Derecho la cual se basa en un estudio detallado de sus hojas de vida realizado por el Comité Asesor de Posgrado y el Coordinador Académico de la Especialización. En el mencionado estudio se tiene en cuenta la formación y experiencia académica e investigativa y el recorrido profesional en el ámbito del derecho de familia. Dichas hojas de vida pueden ser presentadas en el marco de convocatorias, por iniciativa personal de los aspirantes o ser postuladas por alguno de los miembros de los cuerpos colegiados en función del reconocimiento que una persona tenga dentro del área disciplinar.

Las vinculaciones transitorias obedecen a la insuficiencia de la planta profesoral de carrera para cubrir las necesidades del plan de estudios o por la especificidad de ciertas temáticas que se imparten allí. Estas contrataciones son efectuadas mediante resoluciones de la Decanatura de la Facultad, de acuerdo con lo señalado en la Resolución 1405 de 2013 de la Rectoría de la Universidad.

Las renovaciones de estas vinculaciones dependen, por un lado, de los análisis acerca los requerimientos del Programa, como se ilustró anteriormente, y, por otro, de evaluaciones sobre el desempeño del docente llevadas a cabo por el Comité Asesor de Posgrado y el Coordinador Académico del Programa.

En el caso de los profesores de planta, las renovaciones se encuentran reglamentadas por el Artículo 25 del Estatuto Docente y se basan en procesos evaluativos estipulados por el Artículo 18 del mismo Estatuto, el cual los define como permanentes, “cuya finalidad principal es reconocer los logros académicos obtenidos por los profesores e identificar



eventuales fallas que puedan ser corregidas oportunamente”²² y establece tres modalidades para llevar a cabo dicha evaluación, siendo estas:

1. Evaluación anual. Contrasta los compromisos del profesor en su Programa de Trabajo Académico y su informe anual de actividades. Tendrá también en cuenta las encuestas estudiantiles realizadas de los cursos a su cargo en el año evaluado. Será realizada por el Director de la Unidad Académica Básica.

PARÁGRAFO 1. Cuando una evaluación anual sea insatisfactoria, la siguiente evaluación anual deberá ser realizada por una comisión conformada por el Director de la Unidad Académica Básica y dos profesores asociados o titulares designados por el Consejo de Facultad o su equivalente.

(...) 2. Evaluación integral. Será realizada por una Comisión Evaluadora conformada por tres (3) profesores Asociados o Titulares designados por el Consejo de Facultad o su equivalente. La evaluación integral considerará la calidad del trabajo universitario del profesor a través de su compromiso institucional con la docencia, la investigación, la extensión y la administración académica. Serán insumos de esta evaluación la producción académica, las evaluaciones anuales correspondientes al último período de nombramiento y una autoevaluación preparada y presentada a la comisión, todo ello en concordancia con la formación, la categoría y la dedicación del profesor.

3. Evaluación Especial. Únicamente para la promoción a profesor titular y estará orientada a analizar la trayectoria académica del profesor. Será realizada por una comisión conformada por tres (3) profesores titulares designados por el Consejo Superior Universitario, uno de los cuales podrá ser externo a la Universidad Nacional de Colombia. Los nombres de los evaluadores deberán mantenerse en reserva pero los conceptos serán dados a conocer al profesor evaluado.

Adicionalmente, las evaluaciones satisfactorias se erigen como la base para otorgar reconocimientos a los docentes por su compromiso institucional y sus méritos académicos y profesionales.

La principal política universitaria en materia de reconocimiento a la labor docente es implementada a través de su remuneración, la cual está estructurada como un sistema salarial por méritos, fundado en directrices de la legislación nacional.

Así, de acuerdo con lo esbozado por el Decreto 1279 de 2002 de la Presidencia de la República “por el cual se establece el régimen salarial y prestacional de los docentes de las Universidades Estatales” y los Acuerdos 011 de 2003 y 023 de 2008 del Consejo

²² Cabe anotar que, además de las renovaciones de los nombramientos, las evaluaciones docentes especificadas en el Estatuto Docente, son la base para los procesos de promoción de categoría de los profesores.



Superior Universitario, la remuneración mensual de los docentes de planta depende de un puntaje que se la asigna a su desempeño académico e investigativo.

Para el primer aspecto se puntúa el nivel de formación académica, entendido como los títulos de estudios universitarios de pregrado y posgrado, concediendo un puntaje más elevado a los niveles superiores, lo cual reconoce y estimula la continuación de actividades educativas y la obtención de títulos correspondientes a maestría y doctorado²³.

Con respecto a la producción académica, la reglamentación establece un rango de puntos que se le puede otorgar a las publicaciones de los docentes, como, por ejemplo, en revistas indexadas; de libros de investigación, de texto o de ensayo; capítulos de libro; entre otras, constituyendo así un aliciente para las actividades investigativas de generación de conocimiento y su difusión.

Adicionalmente, y en el marco de la mencionada producción académica, se incluyó la posibilidad de asignar puntos de bonificación por la participación de los profesores con ponencias en eventos especializados, por publicaciones universitarias y por dirección de tesis de maestría y doctorado.

Finalmente, el sistema prevé asignación de puntos para cada categoría de los profesores (escalafón docente); por experiencia calificada; por obtención de premios a la labor investigativa y de producción académica; por evaluaciones satisfactorias al desempeño docente y por realización de actividades académico- administrativas.

²³ Pese a no estar orientado a la obtención de un título, esta política también estimula la realización de posdoctorados.



Una vez definido el puntaje del profesor²⁴, la remuneración se determina multiplicando el número total de puntos asignados por el valor del punto²⁵ y por su dedicación.

Cabe anotar que la Universidad creó, a través del Acuerdo 005 de 2003 del Consejo Superior Universitario, el Comité Interno de Asignación y Reconocimiento de Puntaje, cuerpo colegiado encargado de aplicar las reglamentaciones anteriormente ilustradas relacionados con dicho reconocimiento de puntaje, y, por ende, ante el que los profesores deben elevar sus solicitudes de asignación de nuevos puntos²⁶.

Con respecto al personal académico no perteneciente a la carrera profesoral universitaria, el Decreto 1279 de 2002 delega la competencia para definir las condiciones de su remuneración en cada institución universitaria, con sujeción a la Ley 30 de 1992 y demás disposiciones legales vigentes. En la Universidad esto fue reglamentado mediante la Resolución 1405 de 2013 de la Rectoría, la cual establece, para las modalidades de docente ocasional y especial, en sus Artículos 4 y 5, el puntaje asignado a cada uno de los aspectos de la hoja de vida de los profesores con relación a su formación académica, experiencia docente, profesional e investigativa y manejo de otras lenguas; cuyo valor total en puntos es convertido a un factor, determinado por el Artículo 6. La remuneración es definida mediante la multiplicación de dicho factor, por la intensidad horaria mensual en la que se vincula el docente, por el valor del punto.

²⁴ El puntaje se incrementa en la medida en que el docente aumente su formación y producción académica, su experiencia calificada, desempeñe tareas académico administrativas, u obtenga resultados satisfactorios en sus evaluaciones anuales, entre otros.

²⁵ El valor de un punto es equivalente a la cifra de un día de salario mínimo legal vigente y en la Universidad es la unidad básica de referencia para los pagos y cobros de la totalidad de actividades académico administrativas.

²⁶ Es importante señalar que la Universidad cuenta con una reglamentación para el otorgamiento de Comisiones a los docentes de planta para ejercer temporalmente alguna de sus funciones fuera de la Universidad o en una Sede de la misma diferente a la de su adscripción; para desempeñar un cargo académico administrativo; para desempeñar un cargo en el sector público o en el privado; para desarrollar un proyecto profesional de interés institucional o para realizar estudios doctorales, lo cual se configura como un estímulo claro al aumento de su cualificación académica, investigativa y profesional que posteriormente será reconocida mediante los procedimientos anteriormente ilustrados, siendo un sistema integral de promoción y valoración de los esfuerzos y méritos del personal docente.



Concomitantemente, el Artículo 7 expone que en “la modalidad de Expertos el pago mensual, en equivalente de tiempo completo, no podrá exceder cinco (5) salarios mínimos mensuales legales vigentes (SMMLV). En la modalidad de Pasantes posdoctorales, no podrá exceder diez (10) salarios mínimos mensuales legales vigentes (SMMLV) y para Profesores visitantes, no podrá exceder quince (15) salarios mínimos mensuales legales vigentes (SMMLV)”.

El proceso descrito se realiza semestralmente antes de iniciar cada vinculación y no puede modificarse posteriormente. Este sistema posibilita, igualmente, reconocer la cualificación de los docentes con contratación temporal, al asignar puntajes superiores a quienes tienen niveles de formación mayores y más experiencia calificada, a la vez que estimula a quienes se les vincula por varios periodos académicos a mejorar las características de sus currículos y así incrementar su remuneración.

Otra forma de reconocimiento a los méritos académicos y profesionales de los docentes pertenecientes a la carrera profesoral, es a través del otorgamiento de las distinciones reglamentadas en el Capítulo VIII del Estatuto Docente y por el Acuerdo 133 de 2013 del Consejo Superior Universitario, entendidas como la forma en que la “Universidad reconocerá y exaltarán los méritos académicos excepcionales y los servicios sobresalientes de sus profesores” (Acuerdo 123 de 2013 del Consejo Superior Universitario, Artículo 32). Estas distinciones, otorgadas anualmente, pueden ser

(...) de nivel nacional (...) otorgadas por el Consejo Superior Universitario:

a) Doctorado Honoris Causa. Esta distinción se otorgará a personas eminentes cuya obra sea reconocida nacional o internacionalmente y que se hayan destacado por prestar valiosos aportes a la ciencia, la técnica o la cultura.

b) Medalla al Mérito Universitario. Se reconocerá a profesores activos, Asociados o Titulares, vinculados en la Carrera Profesoral Universitaria durante 15 años como mínimo, y cuya trayectoria y producción académicas en el área sean ejemplares y dignas de exaltación ante la comunidad universitaria. Se otorgará en cada una de las siguientes áreas del conocimiento:

- Artes y arquitectura
- Ciencias agropecuarias
- Ciencias exactas y naturales
- Ciencias de la salud
- Derecho, ciencias sociales y humanas
- Ingenierías

c) Profesor Emérito. Se reconocerán a profesores jubilados de la Universidad Nacional de Colombia cuya trayectoria, prestigio y realizaciones académicas los



hagan merecedores de la tenencia honorífica y voluntaria de cátedras en la Universidad.

d) Orden Gerardo Molina. Es un reconocimiento al profesor activo, con quince (15) años como mínimo en la carrera profesoral de la Universidad Nacional de Colombia, quien con su desempeño haya contribuido excepcionalmente al desarrollo de la Universidad y de las funciones que le son propias.

(...) de nivel de sede (...) otorgadas por el Consejo de Sede:

a) Excelencia Académica. Se otorgarán a profesores activos, Asociados o Titulares, con un mínimo de 10 años en la carrera profesoral universitaria, cuya trayectoria y producción académica sean significativas.

b) Profesor Honorario. Se podrá otorgar esta distinción a quien habiendo prestado sus servicios a otra institución de educación superior o de investigación, posea reconocida prestancia científica, artística o técnica, y haya contribuido al desarrollo académico de la Universidad Nacional de Colombia. Esta distinción da derecho a ofrecer cursos con sujeción a las normas de la Universidad.

c) Extensión Solidaria. Esta distinción se podrá otorgar anualmente a los mejores proyectos de extensión solidaria presentados por las Facultades. La distinción será entregada al Director del Proyecto.

(...) de nivel de facultad (...) otorgadas por el Consejo de Facultad o su equivalente:

a) Docencia excepcional. Se podrá otorgar anualmente a profesores activos, vinculados en la Carrera Profesoral Universitaria durante cinco (5) años como mínimo, que se encuentren en el 20% superior en las dos últimas evaluaciones estudiantiles que se le hayan realizado. Adicionalmente, debe haberse destacado en su actividad docente ya sea por sus desarrollos e innovaciones didácticas y pedagógicas, la producción de textos universitarios, o por cualquier otra realización meritoria tendiente al mejoramiento de la actividad docente.

b) Investigación meritoria. Esta distinción se podrá otorgar anualmente a profesores que se hayan destacado durante los últimos cinco (5) años, por haber obtenido resultados significativos en su actividad investigativa. (Acuerdo 123 de 2013 del Consejo Superior Universitario, Artículo 33, 34 y 35).

Adicionalmente, el Artículo 7 del Acuerdo 133 de 2013 del Consejo Superior Universitario, establece estímulos económicos para cada una de las distinciones “por una vez, según el nivel, así: Nacional: quince (15) salarios mínimos legales mensuales vigentes. Sede: diez (10) salarios mínimos legales mensuales vigentes. Facultad: ocho (8) salarios mínimos legales mensuales vigentes”.

De acuerdo a lo anterior, es relevante mencionar que, durante los años objeto de este documento, ninguno de los docentes de la Especialización fue reconocido con alguna distinción.

Ahora bien, respecto de su composición, este cuerpo profesoral está integrado por docentes sobresalientes listados a continuación, encabezados por Luis Arturo Suarez Pacheco, quien fungía como su Coordinador Académico.



TABLA 5: DOCENTES DE PLANTA DEL PROGRAMA					
N	APELLIDO	NOMBRE	CATEGORÍA	DEDICACIÓN	FORMACIÓN
1	Acuña Vizcaya	José Francisco	Asociado	Tiempo Completo	Doctor en Ciencias Penales y Penitenciarias, Universita Degli Studi di Roma, Italia
					Magíster en Historia, Universidad Nacional de Colombia
					Especialista en Ciencias Penales y Penitenciarias, Universidad Nacional de Colombia
					Especialista en Derecho Penal y Criminología, Universita Degli Studi di Roma, Italia
					Abogado, Universidad Nacional de Colombia
2	Lafont Pianetta	Pedro Rafael	Asociado	Cátedra 0,4	Abogado, Universidad Nacional de Colombia
3	Ortiz Monsalve	Álvaro	Asociado	Cátedra 0,4	Especialista en Docencia Universitaria, Colegio Mayor de Nuestra Señora del Rosario
					Abogado, Universidad Nacional de Colombia
4	Suarez Pacheco	Luis Arturo	Asociado	Cátedra 0,5	Magíster en Derecho, Universidad Nacional de Colombia
					Especialista en Instituciones Jurídico Familiares, Universidad Nacional de Colombia
					Abogado, Universidad Nacional de Colombia
5	Torres	Eulises	Asistente	Dedicación Exclusiva	Especialista en Derecho Penal, Universidad Nacional de Colombia
					Abogado, Universidad Nacional de Colombia
6	Villamil Portilla	Edgardo	Asistente	Cátedra 0,4	Magíster en Derecho, Universidad Nacional de Colombia
					Especialista en Ciencias Penales y Penitenciarias, Universidad Nacional de Colombia
					Abogado, Universidad Nacional de Colombia

Fuente: Elaboración propia. La información proviene de las hojas de vida de los profesores.

TABLA 6: DOCENTES OCASIONALES DEL PROGRAMA			
N	APELLIDO	NOMBRE	FORMACIÓN
1	Araque González	Jaime Humberto	Especialista en Derecho de Familia, Universidad Externado de Colombia
			Especialista en Derecho Procesal, Universitaria Libre
			Abogado, Universidad Nacional de Colombia
2	Castillo Rugeles	Jorge Antonio	Doctor en Derecho, Universidad de París I - Patheón Sorbonne, Francia
			Magíster en Investigación y Docencia Universitaria, Universidad Santo Tomás



TABLA 6: DOCENTES OCASIONALES DEL PROGRAMA			
N	APELLIDO	NOMBRE	FORMACIÓN
			Abogado, Universidad Nacional de Colombia
3	Cita Triana	Ricardo	Magíster en Derecho, Universidad Nacional de Colombia
			Magíster en Filosofía, Pontificia Universidad Javeriana
			Especialista en Instituciones Jurídico Penales, Universidad Nacional de Colombia
			Abogado, Universidad Nacional de Colombia
4	González de Cancino	Emilssen	Doctora en Derecho, Universidad Autónoma de Madrid, España
			Abogada, Universidad Externado de Colombia
5	Saza Pineda	Jhon Freddy	Magíster en Derecho, Universidad Nacional de Colombia
			Especialista en Instituciones Jurídico Procesales, Universidad Nacional de Colombia
			Especialista en Derecho Contractual y Relaciones Jurídico Negociales, Universidad Externado de Colombia
			Especialista en Argumentación Jurídica, Universidad de Alicante
			Especialista en Derecho Financiero, Colegio Mayor de Nuestra Señora del Rosario
Abogado, Universidad Nacional de Colombia			

Fuente: Elaboración propia. La información proviene de las hojas de vida de los profesores.

Las anteriores tablas ilustran, primero, que el Programa cuenta con un grupo de docentes compuesto en un 54,5% por profesores de planta adscritos a la Unidad Académica de Derecho; segundo, que el 66,7% de ellos se encuentran vinculados en una de las más altas categorías contempladas en la normatividad de la Universidad, siendo ésta docente asociado; y tercero, que el 33,3% están contratados en dedicaciones de tiempo completo y dedicación exclusiva y 66,7% en dedicaciones cátedra (50% y 16,7% en cátedras 0,4 y 0,5 respectivamente). De esta forma, si bien, los educadores de carrera lideran el proceso formativo, el porcentaje mayoritario de aquellos con dedicaciones en cátedra puede llegar a dificultar la construcción de sinergias entre las actividades investigativas y de extensión con el mencionado proceso formativo.



GRÁFICA 19 Y 20: PROFESORES POR CATEGORÍA

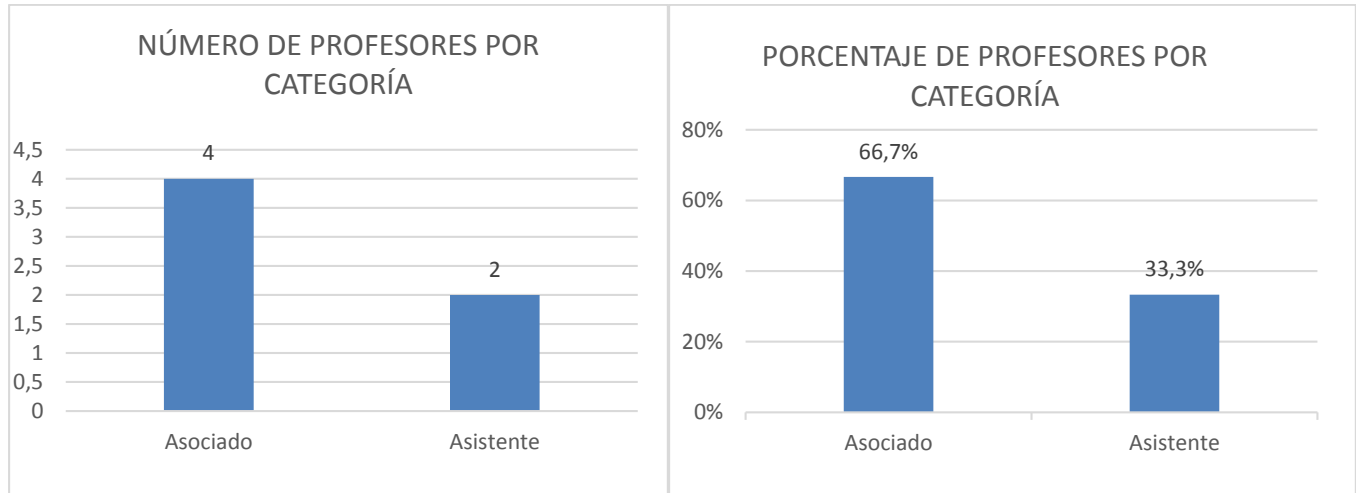

Fuente: Elaboración propia. La información proviene de las hojas de vida de los profesores

GRÁFICA 21 Y 22: PROFESORES POR DEDICACIÓN

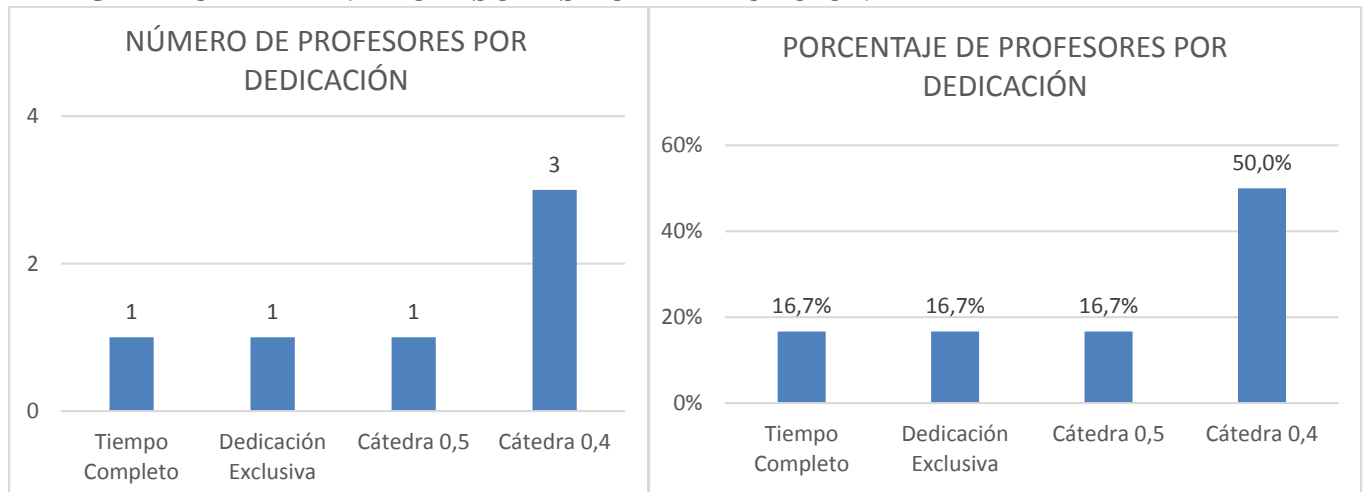

Fuente: Elaboración propia. La información proviene de las hojas de vida de los profesores.

Dichas tablas, expresadas en las gráficas siguientes, muestran además que el nivel de formación de los docentes es de las más altas calidades académicas luego, en su mayoría son magísteres (36,4%) y doctores (27,3%), seguidos de especialistas (27,3%); todos ellos titulados en reconocidas instituciones universitarias a nivel mundial, incluyendo la Universidad, posibilitando también la actualización permanente de los contenidos de las asignaturas del Posgrado, vía las actividades educativas e investigativas que desarrollan los profesores en el marco de sus procesos formativos.



Es importante resaltar que, como lo muestran la tabla y las gráficas reseñadas, dentro de la Especialización presta servicios de docencia directa el educador de planta Pedro Rafael Lafont Pianetta, cuyas credenciales académicas corresponden a niveles de formación inferiores al de especialización, esto es de profesional en derecho (16,7%), pero que por su amplia y reconocida experiencia profesional en el ámbito jurídico fue vinculado al Posgrado donde su vasto conocimiento sobre los espacios, medios, mecanismos y formas de aplicación del derecho de familia y la consecuente reflexión derivada de este ejercicio práctico, es ampliamente provechosa y pertinente para el ejercicio de formación que se adelanta. El profesor Lafont es Exmagistrado de la Corte Suprema de Justicia, Conjuez de la Corte Constitucional, asesor de algunas de las reformas al Código Civil y eminente experto y teórico sobre el tema de sucesiones en Colombia.

GRÁFICA 23 Y 24: PROFESORES POR NIVEL DE FORMACIÓN

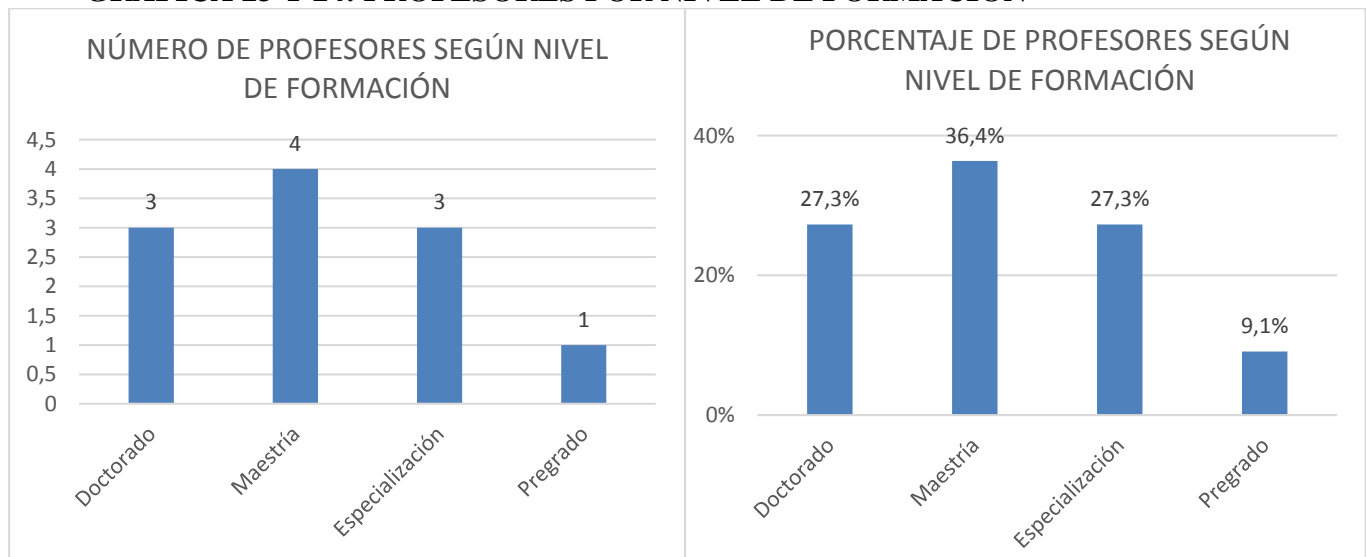

Fuente: Elaboración propia. La información proviene de las hojas de vida de los profesores.

De igual manera, el 16,7% de los docentes de planta del Programa —es decir un profesor— domina, al menos, una lengua extranjera, siendo ésta el italiano, puesto que cursó una de sus especializaciones y su doctorado en una universidad italiana.

Otros aspectos a mencionar sobre el cuerpo profesoral de carrera del Programa es que, durante el periodo objeto de este documento, ninguno de sus miembros participó en



alguno de los comités editoriales y científicos de la Facultad o se encontraba adelantando procesos formativos²⁷.

Por último, cabe añadir que la Especialización no contó con la participación de docentes visitantes para apoyar sus actividades académicas.

Fortalezas detectadas en esta característica

- Las políticas sobre selección, contratación, renovación, evaluación, remuneración y reconocimientos del cuerpo docente son claras, objetivas y previsibles.
- Los profesores del Programa tienen una dedicación y niveles de formación adecuados.
- El cuerpo profesoral de la Especialización está conformado principalmente por docentes de planta y los docentes ocasionalmente contratados cuentan con una calificación óptima.

Debilidades detectadas en esta característica

- No se contó con la participación de docentes visitantes durante el periodo en cuestión.
- La mayoría de los profesores de carrera del Programa tienen vinculaciones en dedicación cátedra.
- Los docentes del Posgrado no participaron de los comités editoriales y científicos de la Facultad.

²⁷ Es relevante mencionar que la normatividad de la Universidad contempla varias figuras encaminadas a promover y beneficiar la actualización académica y pedagógica y las actividades investigativas de los docentes, como son la *Comisión de Estudios Doctorales* y el *Año Sabático*, las cuales están reglamentadas por el Numeral 4 del Artículo 28 del Acuerdo 123 de 2013 del Consejo Superior Universitario y el Artículo 4 del Acuerdo 132 de 2013 del Consejo Superior Universitario y el Artículo 29 del Acuerdo 123 de 2013 del Consejo Superior Universitario, respectivamente.



CARACTERÍSTICAS 6 y 7: DESEMPEÑO Y ACTUALIZACIÓN PEDAGÓGICA Y ACADÉMICA DE LOS PROFESORES EN EL PROGRAMA²⁸

Esta característica se ocupa de los siguientes indicadores:

- Documentos en los que se expresa el tiempo que el profesor dedica a sus actividades académicas.
- Promedio de horas reales a la semana que los profesores encuestados dedican a actividades académicas para el Programa.
- Número de profesores con publicaciones registradas en el sistema SARA y número de publicaciones de dichos profesores discriminadas por tipo de publicación.
- Relación de profesores que apoyan el programa vinculados a grupos de investigación o de creación artística.
- Apreciación de estudiantes y egresados sobre aspectos pedagógicos del grupo de profesores.
- Número de profesores del programa en formación formal (doctorado, especialización o maestría), informal y estancia posdoctoral²⁹.
- Actividades de actualización pedagógica que manifiestan haber realizado los profesores encuestados.

²⁸ Los dos últimos indicadores pertenecen a la *Característica 7: Actualización pedagógica y académica* la cual, por motivos de integralidad del texto, fue fusionada con la *Característica 6: Desempeño de los profesores en el Programa*.

²⁹ Como se especificó en la *Característica 5*, este indicador fue trabajado en ese apartado con el fin de guardar la coherencia temática del documento.



Durante los años 2012 y 2013 la Universidad definió directrices sobre la distribución que de las actividades académicas pueden hacer los profesores de carrera, las cuales, a su vez, desarrollan los lineamientos establecidos por el Estatuto General Universitario, que establece en su Artículo 6 que

Es deber de todos los profesores universitarios de carrera desarrollar actividades de docencia. El personal académico en dedicación exclusiva y de tiempo completo, debe dedicar como mínimo la mitad del tiempo de su dedicación a actividades de docencia en programas curriculares de pregrado o posgrado, pero en todo caso deberá hacerlo en los programas de pregrado, de acuerdo con la reglamentación que para el efecto expedirá el Consejo Académico, a propuesta de los Consejos de Facultad. (Acuerdo 011 de 2005 del Consejo Superior Universitario, Universidad Nacional de Colombia).

La primera de dichas actuaciones en la vía de procedimentalizar lo anterior³⁰, se dio a través de la Resolución de Rectoría 1041 de 2007 que “implementa el formato único de Programa de Trabajo Académico en la Universidad Nacional de Colombia”. Sin embargo, la falta de claridad sobre su diligenciamiento llevó a la expedición del Acuerdo 027 de 2012 del Consejo Académico, “por el cual se reglamentan los criterios, directrices y cronogramas para el diligenciamiento del programa de trabajo académico del personal académico de la Universidad Nacional de Colombia”, el cual define, en su Artículo 5, como actividad docente presencial

(...) aquellas registradas en el Sistema de Información Académica (SIA), distintas a trabajos de grado, trabajos finales, proyectos de tesis y tesis.

2. El porcentaje del tiempo que se registra para las actividades de docencia presencial comprende la docencia directa y, cuando sea el caso, las actividades complementarias que se desarrollan en torno a ésta.

a. La docencia directa incluye las actividades docentes que se desarrollan con los estudiantes, tales como impartir clases, prácticas, prácticas clínicas, talleres, salidas de campo, visitas técnicas y laboratorios.

b. Las actividades complementarias o anexas a la docencia incluyen la preparación de clases, la evaluación y la atención y asesoría a estudiantes.

3. La dedicación de los profesores a las Actividades de Docencia puede variar de acuerdo con la actividad misma, la intensidad horaria semanal, el número de estudiantes inscritos, el número de profesores vinculados a la asignatura, el apoyo al docente por parte de monitores, auxiliares o asistentes, la tipología y el nivel de los cursos, la experiencia y categoría del profesor.

PARÁGRAFO 1. Los miembros del personal académico de tiempo completo o de dedicación exclusiva podrán registrar máximo el veinticinco por ciento (25%) del tiempo de su dedicación a cada grupo de una asignatura.

³⁰ Y en relación con lo establecido para ese momento por el Literal d del Artículo 26 del Acuerdo 016 de 2005 del Consejo Superior Universitario, Estatuto de Personal Académico vigente hasta diciembre de 2013 cuando se adopta el nuevo Estatuto mediante el Acuerdo 123 de 2013 del Consejo Superior Universitario y que estipulaba que “el personal académico debe elaborar y cumplir la jornada de trabajo académico”.



(...) PARÁGRAFO 2. Durante los dos periodos semestrales, los miembros del personal académico en dedicación de cátedra deberán dedicar, como mínimo, las dos terceras partes del tiempo de su dedicación a actividades de docencia directa en programas curriculares de pregrado o posgrado.

ARTÍCULO 6. Otras Actividades Docentes: Se reconocen como Otras Actividades Docentes, que pueden ser registradas en el Programa de Trabajo Académico, la preparación de material didáctico, la dirección y evaluación de trabajos de grado, de trabajos finales, de proyectos de tesis y de tesis, la participación como conferencista en otros cursos autorizados o como jurado en exámenes de calificación y el acompañamiento a estudiantes.

PARÁGRAFO. Durante los dos periodos semestrales, el personal académico en dedicación exclusiva y de tiempo completo debe consagrar como mínimo la mitad del tiempo de su dedicación a actividades de docencia en programas curriculares de pregrado o posgrado, pero en todo caso deberá hacerlo en los programas de pregrado.

ARTÍCULO 7. Actividades de Creación, Investigación y Extensión. Las actividades de investigación, creación o extensión incluyen la formulación y participación de los docentes en proyectos de creación e investigación debidamente registrados, el desarrollo de actividades cuyo resultado es un producto académico reconocido en la reglamentación vigente de la Universidad Nacional de Colombia, la formulación y realización de actividades de extensión no remunerada y la contraprestación en convenios de docencia - servicio o en consultorios jurídicos y técnicos.

ARTÍCULO 8. Actividades Académico - Administrativas. Dentro de las Actividades Académico - Administrativas se encuentran todas aquellas derivadas de los cargos de gestión académico - administrativa, la representación o participación en cuerpos colegiados, la participación en Comités Asesores, en reuniones de profesores, de Unidades Académicas Básicas, de Facultad, de área o de sección y en procesos de reforma académica, de evaluación de programas curriculares, de autoevaluación o de acreditación, la coordinación y participación en claustros o colegiaturas y las demás actividades académico - administrativas que las Unidades Académicas Básicas requieran y sean aprobadas por el Director respectivo.

ARTÍCULO 9. Situaciones Especiales. Como situaciones especiales se deben registrar las licencias, las comisiones y el periodo sabático.

ARTÍCULO 10. Formación - Actualización. Se reconocen como actividades de Formación o Actualización la participación en eventos de carácter artístico, científico o académico y demás actividades que contribuyan a mejorar el nivel de preparación o actualización en el área de especialización del docente, en áreas afines o en áreas transversales a su labor.

ARTÍCULO 11. Otros. Estas actividades incluyen servir de jurado en concursos docentes o exámenes de admisión o como par académico, participar en comités internos, comités científicos o en la organización de eventos de carácter artístico, científico o académico y reemplazar a miembros del personal académico de la Universidad Nacional de Colombia que se encuentren en alguna situación especial.

Posteriormente, el Acuerdo 123 de 2013 del Consejo Superior Universitario, acogió la mayoría de las definiciones anteriores, presentando como única modificación sustancial la inclusión del ítem “evaluación”, el cual integra “actuaciones como jurado en concursos profesoraes o exámenes de admisión o como par académico, participación en comités internos, comités científicos, o como evaluador en procesos de ingreso a la carrera profesoral, renovación de nombramiento y promoción” (Artículo 11, numeral 7).



Concomitantemente, el Estatuto de Personal Docente definió en el Numeral 2 del Artículo 6 las equivalencias de cada una de las dedicaciones en horas de trabajo semanal, quedando de la siguiente forma:

TABLA 7: EQUIVALENCIA POR DEDICACIÓN		
Dedicación	Horas de actividad académica/semana	Equivalente a tiempo completo
Exclusiva	44	1.2
Tiempo Completo	40	1.0
Cátedra 0.7	21	0.7
Cátedra 0.6	18	0.6
Cátedra 0.5	15	0.5
Cátedra 0.4	12	0.4
Cátedra 0.3	9	0.3
Cátedra 0.2	6	0.2
Cátedra 0.1	3	0.1
Cátedra 0.0	0	0.0

Fuente: Acuerdo 123 de 2013 del Consejo Superior Universitario

A partir de lo anterior, los docentes del Programa distribuyen su carga laboral para atender las tareas de docencia en la Especialización, el pregrado y en otros posgrados, de investigación, de extensión, de actualización y en actividades diversas como las académico-administrativas.

Teniendo en cuenta que en ocasiones los docentes adelantan simultáneamente varias de las tareas descritas, el Programa ha implementado una estrategia que tiene como finalidad principal utilizar de forma óptima los conocimientos especializados de sus profesores, a la vez que facilitar la realización de dichas labores en simultáneo. Tal estrategia implica la división de las asignaturas en módulos temáticos, cada uno bajo la responsabilidad de un docente que se asigna de acuerdo con su perfil académico; de esta manera las mencionadas asignaturas son impartidas por varios profesores a lo largo del semestre.

Ahora bien, para el presente proceso de autoevaluación no fue posible contar con la apreciación del conjunto de docentes sobre las horas reales que les dedican a las diferentes labores profesoriales relacionadas con el Posgrado antes descritas, en tanto el nivel de respuesta al instrumento diseñado para tal fin no alcanzó el número mínimo para ser considerada representativa.



Sin embargo, es posible exponer algunas características relacionadas con el ejercicio investigativo de los profesores de la Especialización que pueden dar cuenta del tiempo que utiliza en las labores inherentes a ella en dicha materia, como lo es su participación en grupos de investigación en el marco de los cuales llevan a cabo sus diferentes trabajos científicos y dentro de los que vinculan estudiantes de la Facultad y del Posgrado. Así, en la siguiente tabla, se ilustra la referenciada participación:

TABLA 8: GRUPOS DE INVESTIGACIÓN RELACIONADOS CON EL PROGRAMA					
N	Grupo de Investigación	Clasificación Colciencias (2014)	Participantes		
			Apellido	Nombre	Vinculo
1	Grupo de Estudios Penales, Conflicto y Política Criminal –PUI-	D	Acuña Vizcaya	José Francisco	Director
2	Centro de Contratación Internacional –GICI-	NO PARTICIPÓ	Lafont Pianetta	Pedro Rafael	Director
			Suárez Pacheco	Luis Arturo	Miembro

Fuente: Elaboración propia. La información fue suministrada por Unijus y los grupos de investigación

La anterior tabla muestra que tres profesores del Programa (equivalentes al 27,3% del total de profesores vinculados y al 50% de los de carrera) hacen parte de dos grupos de investigación adscritos a la Facultad, los cuales tienen líneas de investigación sobre el área disciplinar del derecho de familia.

Igualmente, la tabla ilustra que uno de los grupos, fue clasificado por Colciencias durante el año 2014 en categoría D, constituyendo un aspecto que da cuenta de la importancia que conceden los docentes a las actividades investigativas que enriquecen la Especialización. Es importante señalar que la no presentación a la clasificación de Colciencias del otro grupo obedeció a que se planteó un distanciamiento frente a los mecanismos y métodos utilizados por la mencionada entidad para evaluar la productividad académica e investigativa de los grupos basados predominantemente en enfoques de las ciencias naturales que son, claramente, alejados y disímiles a los que orientan el quehacer de las ciencias sociales y humanas. Tal distanciamiento fue expresado a través de la marginación de la medición.



Se destaca aquí un un aspecto destacable del Programa, pues, como ya se mencionó, pese a ser un posgrado cuya estructura no contempla procesos formativos relacionados propiamente con la investigación, ésta se configura como elemento primordial para la actualización y adecuación de sus contenidos, para la evaluación de su pertinencia y para fortalecer su relación con otros niveles formativos y con el entorno.

De igual forma, cabe mencionar que durante los años analizados en este documento, los profesores de la Especialización no registraron publicaciones en el Sistema de Información de Talento Humano –SARA-³¹.

De manera subsecuente y entendiendo que la docencia presencial es una de las principales tareas que les concierne a los docentes realizar dentro del Posgrado, es relevante conocer la apreciación que sobre las metodologías de enseñanza-aprendizaje del cuerpo profesoral tienen los estudiante y egresados.

Así, de acuerdo con la encuesta realizada (ver gráfica siguiente), entre el 70 y el 90% de los egresados califican como excelente o bueno el desempeño de los profesores en los aspectos pedagógicos centrales del proceso adelantado por el Programa, tales como la evaluación, la claridad expositiva, la participación y discusión en clase y la amplitud y cumplimiento de los contenidos Programáticos y solo en relación con la “*amplitud de tratamiento en los temas*” se presenta una división en la opinión de los mismos entre quienes la consideran regular (50%) y adecuada (30% buena y 20% excelente).

En cuanto a la percepción de los alumnos, esta se encuentra mayoritariamente repartida entre quienes consideran que el desempeño pedagógico de los profesores es regular y quienes la valoran como bueno o excelente en cuestiones como los criterios de evaluación, estímulo a la participación, amplitud de los temas tratados y cumplimiento de

³¹ El sistema SARA es el medio a través del cual se lleva a cabo el proceso de puntuación de las publicaciones de los profesores, en el marco de la remuneración por méritos descrita en la característica anterior.



los contenidos programáticos. Solo en claridad de en exposición de ideas y fomento a la discusión, más del 60% las aprecia como apropiadas.

Lo anterior se erige como una fortaleza determinante del Programa en cuanto una amplia mayoría dentro del cuerpo de egresados respalda la idoneidad de los profesores y la pertinencia del ejercicio formativo desarrollado, particularmente en los aspectos pedagógicos inherentes a éste, y, simultáneamente, plantea un reto importante, en cuanto los educandos los valoran como regulares, implicando la observación detenida del fenómeno y el emprendimiento de medidas de mejoramiento. Empero, cabe resaltar que el hecho que no haya una opinión abiertamente desfavorable sobre los mencionados aspectos, puede considerarse como una cuestión favorable para el Posgrado.



GRÁFICA 25: APRECIACIÓN DE ESTUDIANTES SOBRE ASPECTOS PEDAGÓGICOS DEL GRUPO DE PROFESORES DEL PROGRAMA

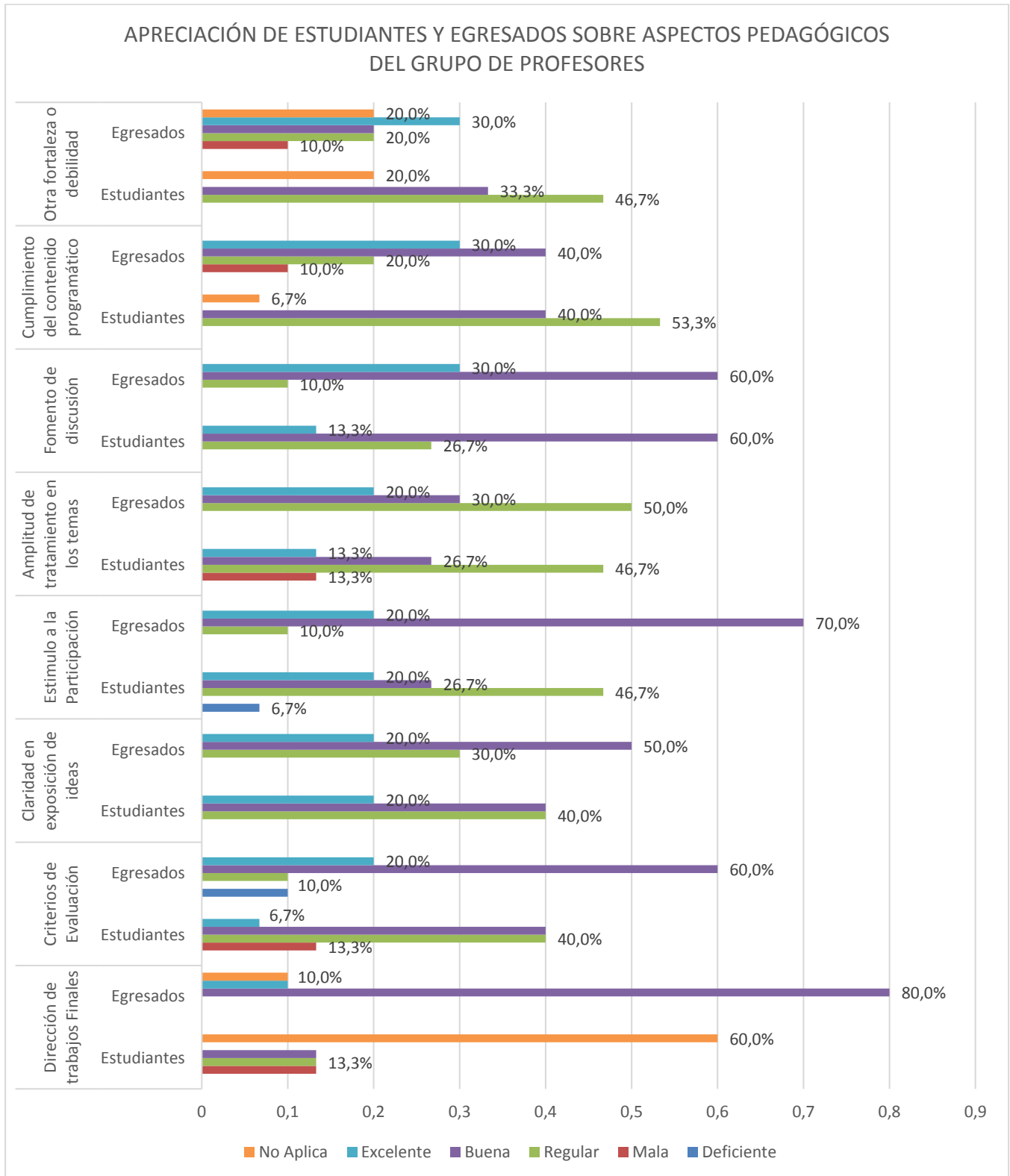

Fuente: Elaboración propia. Los datos provienen de la Plataforma del Sistema de Autoevaluación de Posgrados



Fortalezas detectadas en esta característica

- La reglamentación que orienta la distribución posible de las actividades de los docentes es clara.
- La vinculación de los profesores del Programa a grupos de investigación es suficiente, teniendo en cuenta que no es un posgrado orientado a actividades investigativas.
- Los egresados consideran como excelente el desempeño de los profesores en los aspectos pedagógicos centrales del proceso formativo adelantado.

Debilidades detectadas en esta característica

- Los docentes del Programa no cuentan con publicaciones registradas en el sistema SARA durante el periodo objeto de análisis en este documento.
- No se contó con la opinión de los docentes sobre las horas reales que le dedican al Programa.
- Los Estudiantes consideran como regular el desempeño de los profesores en los aspectos pedagógicos centrales del proceso formativo adelantado.



FACTOR 4: PROCESOS ACADÉMICOS

Características contenidas en este Factor:

- Formación académica y acompañamiento
- Procesos pedagógicos.
- Flexibilidad del currículo.
- Evaluación y mejoramiento permanente del Programa

CARACTERÍSTICA 8 y 9: FORMACIÓN ACADÉMICA Y ACOMPAÑAMIENTO³² Y CARACTERÍSTICA 9: PROCESOS PEDAGÓGICOS

Esta característica comprende los indicadores:

- Documentos con políticas de acompañamiento estudiantil y tutoría académica.
- Documento que presente las competencias y habilidades académicas u objetivos específicos que desarrollarán los estudiantes en el transcurso del programa.
- Apreciación de los estudiantes y de los egresados de su desempeño en términos de desarrollo de competencias o habilidades académicas.

³² El indicador 53, *Apreciación de los estudiantes sobre la calidad del proceso de acompañamiento de los tutores en su proceso de formación*, dispuesto en esta característica, no se tomó en cuenta luego que su contenido dirigido a indagar por la actividad de los tutores en los procesos de selección de asignaturas y acompañamiento a tesis no es pertinente para el nivel de Especialización en el que la estructura de asignaturas es rígida y no hay tesis o trabajo final



- Documentos institucionales donde se establecen los lineamientos para la evaluación de los docentes en la Universidad Nacional de Colombia³³.
- Apreciación de los profesores sobre la calidad del seguimiento a los procesos pedagógicos realizado por la dirección del programa³⁴.

El sistema de acompañamiento estudiantil está definido por la Universidad mediante el Acuerdo 028 de 2010 del Consejo Académico, "Por el cual se reglamenta el Sistema de Acompañamiento Estudiantil en la Universidad Nacional de Colombia", y se constituye como

un conjunto articulado de políticas, lineamientos, actores, actividades y medios académicos y de bienestar, que partiendo del reconocimiento de las libertades, oportunidades y diferencias individuales, apoya y asesora a los estudiantes de pregrado y posgrado de la Universidad Nacional de Colombia, con el fin de facilitar la adaptación, la permanencia y la culminación exitosa de su formación profesional (Artículo 1).

Por otra parte, según lo señala la Resolución 006 de 2010 de la Vicerrectoría Académica, en su Artículo 1, "Se define la tutoría como el proceso de acompañamiento académico que se brinda a los estudiantes de pre y posgrado por parte de un grupo de profesores designados para tal fin" agregando, en el parágrafo 4, "que para los estudiantes de especialización, hará las veces de tutor el coordinador de la especialización"

De esta manera, se establecen claramente las formas de apoyo institucional y pedagógico con las que cuentan los estudiantes para asegurar el desarrollo con excelencia de un proceso de formación cuyos objetivos han sido ya reseñados con detalle en la Característica 1, correspondiente al primer Factor del que se ocupó este documento.

³³ Este indicador se respondió en la *Característica 5 contenida en el Factor 3 Profesores*

³⁴ Este indicador no fue desarrollado por cuanto, como se mencionó anteriormente, no se cuenta con la información de opinión de los docentes al no haber alcanzado el instrumento de indagación de tal información el mínimo de respuesta requerido.



La figura de tutor encarnada en el Coordinador del Programa resulta suficiente para suplir los requerimientos de acompañamiento académico de los estudiantes, esto teniendo en cuenta la rigidez del Plan, la ausencia de objetivos de investigación y la experiencia de los alumnos en procesos universitarios anteriores (pregrado como mínimo) características que no demandan un acompañamiento intensivo.

En cuanto a la formación académica de los estudiantes, se han esbozado recientemente unas competencias y habilidades en función de los objetivos propuestos por la Especialización, siendo éstas: 1). Comprender holísticamente, desde una perspectiva normativa, jurisprudencial, doctrinal y socioafectiva, los contenidos que conforman el Derecho de Familia y sus diferentes instituciones, los contextos sociales de su desarrollo y los desafíos que se le plantean; 2). Aplicar conceptos estratégicos en el análisis y resolución de problemas propios del Derecho de Familia, desde una perspectiva crítica; 3). Permanecer actualizado respecto de los desarrollos y transformaciones del área disciplinar.

GRÁFICA 26: APRECIACIÓN DE ESTUDIANTES Y EGRESADOS SOBRE SU DESEMPEÑO EN TÉRMINOS DEL DESARROLLO DE COMPETENCIAS O HABILIDADES ACADÉMICAS

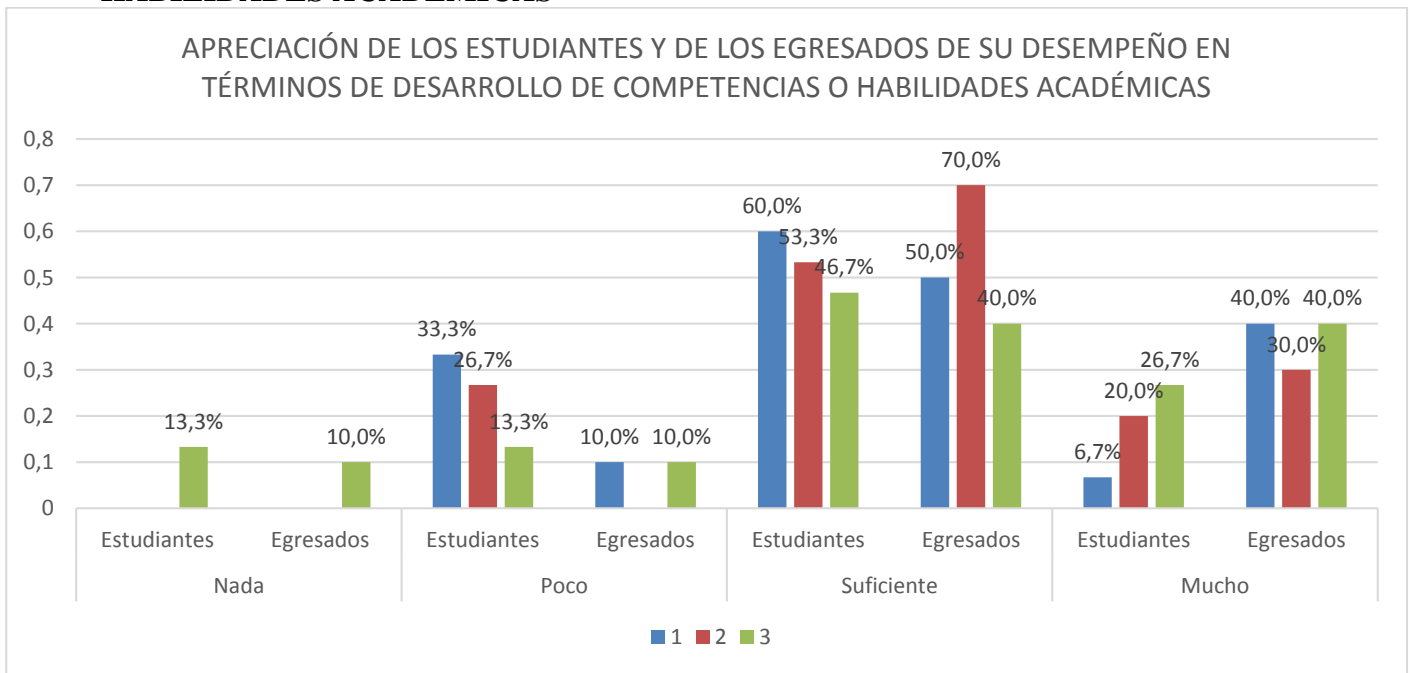

Fuente: Elaboración propia. Los datos provienen de la Plataforma del Sistema de Autoevaluación de Posgrados



Al indagar en los estudiantes y egresados por su apreciación respecto de la medida en que el Programa ha aportado a su desempeño en términos del desarrollo de dichas competencias y habilidades académicas, la gran mayoría (más del 60% para los primeros y de 80% para los segundos), como se aprecia en la gráfica anterior, considera que el Posgrado ha contribuido mucho o al menos suficientemente, demostrando que tanto la estructura curricular, como las metodologías de enseñanza-aprendizaje y el andamiaje académico-administrativo que lo soportan son altamente adecuados y pertinentes.

Fortalezas detectadas en esta característica

- Existe un sistema de tutorías y de acompañamiento estudiantil con responsables claramente designados.
- Los estudiantes y egresados consideran que el Programa aporta de forma amplia al desarrollo de las competencias y habilidades que se han definido para el proceso formativo.

Debilidades detectadas en esta característica

- No existe un documento específico que presente las competencias y habilidades académicas u objetivos específicos que desarrollarán los estudiantes en el transcurso del programa.



CARACTERÍSTICA 10: FLEXIBILIDAD DEL CURRÍCULO

- Documentos institucionales en los que se exprese la posibilidad de tomar asignaturas en otros programas de posgrado de la Universidad o de otras universidades nacionales o internacionales.
- Proporción de asignaturas elegibles que ofrece el departamento o unidad académica básica del programa en los que participan estudiantes de programas curriculares asociados a otras unidades académicas básicas de la Universidad.
- Proporción de estudiantes matriculados del programa que toman asignaturas en otro departamento o unidad académica básica de la Universidad.
- Número de asignaturas homologadas o convalidadas por la Universidad pertenecientes a programas de otras instituciones nacionales e internacionales.

El Acuerdo 017 de 2008 del Consejo de Sede Bogotá estableció la siguiente estructura curricular y su respectiva ponderación en créditos³⁵ para el Programa de Especialización en Derecho de Familia:

TABLA 9: ESTRUCTURA CURRICULAR, REQUISITOS DE GRADO	
Tipo de asignatura	Créditos
Primer Semestre	
Aspectos Personales de la Familia	4

³⁵ El Decreto 2566 de 2003 del Ministerio de Educación Nacional establece la siguiente definición de crédito: “Artículo 18. Créditos académicos. El tiempo estimado de actividad académica del estudiante en función de las competencias académicas que se espera el programa desarrolle, se expresará en unidades denominadas Créditos Académicos. Un crédito equivale a 48 horas de trabajo académico del estudiante, que comprende las horas con acompañamiento directo del docente y demás horas que el estudiante deba emplear en actividades independientes de estudio, prácticas, u otras que sean necesarias para alcanzar las metas de aprendizaje, sin incluir las destinadas a la presentación de las pruebas finales de evaluación. El número total de horas promedio de trabajo académico semanal del estudiante correspondiente a un crédito, será aquel que resulte de dividir las 48 horas totales de trabajo por el número de semanas que cada Institución defina para el período lectivo respectivo.”



TABLA 9: ESTRUCTURA CURRICULAR, REQUISITOS DE GRADO	
Derecho de la Infancia y Adolescencia	4
Régimen Económico de la Familia	4
Procedimientos y Oralidad	4
Segundo Semestre	
Políticas Públicas en Familia e Infancia	4
Responsabilidad Penal para Adolescentes	4
Análisis Jurisprudencial	4
Filiación Genética y Humana	4
Subtotal	32
Asignaturas electivas	
Subtotal	0
Total	32

Fuente: Acuerdo 017 De 2008 del Consejo de Sede

Sobre la base de este Plan de Estudios y siguiendo dos de los principios que guían el quehacer de la Universidad, la Flexibilidad y la Interdisciplinariedad, establecidos por el Acuerdo 033 de 2007 del Consejo Superior Universitario³⁶, todas las asignaturas de la Especialización ofrecen un número determinado de plazas³⁷ para que estudiantes de diferentes programas puedan cursarlas, bien sea en calidad de asignaturas elegibles, de libre elección o bien como opción de grado.

La gráfica 27 muestra el porcentaje de estudiantes de la Universidad que sin estar matriculados en la Especialización y amparados en tales principios, cursaron asignaturas en ésta. Se observa que el porcentaje de dichos estudiantes sobre el total de alumnos del Programa en Derecho de Familia fluctúa alrededor del 10% para el periodo en cuestión,

³⁶ De acuerdo con el Artículo 1 del Acuerdo 033 de 2007 del Consejo Superior Universitario la Interdisciplinariedad y la Flexibilidad se definen de la siguiente manera: Interdisciplinariedad: “la Universidad desarrolle sus funciones misionales articulando diferentes perspectivas disciplinarias a partir de la comunicación de ideas, conceptos, metodologías, procedimientos experimentales, exploraciones de campo e inserción en los procesos sociales. La interdisciplinariedad es, al mismo tiempo, una vía de integración de la comunidad universitaria, dado que promueve el trabajo en equipo y las relaciones entre sus diversas dependencias y de éstas con otras instituciones.” Flexibilidad: “la Universidad adopta el principio de flexibilidad para responder a la permanente condición de transformación académica según las necesidades, condiciones, dinámicas y exigencias del entorno y los valores que se cultivan en su interior. La flexibilidad, que abarca los aspectos académicos, pedagógicos y administrativos debe ser una condición de los procesos universitarios. Gracias a ella, la Universidad tiene la capacidad de acoger la diversidad cultural, social, étnica, económica, de creencias e intereses intelectuales de los miembros que integran la comunidad universitaria para satisfacer un principio de equidad.”

³⁷ Dicho número es establecido semestralmente por el Comité Asesor de Posgrados con base en la relación entre admitidos y recursos disponibles.



cifra que constata el aporte del Posgrado en la formación de los estudiantes de toda la Institución y su contribución a los principios antes anotados que guían el proceso educativo, siendo en gran medida provechoso máxime si se considera que las temáticas de familia son transversales a diversas áreas de las ciencias sociales y revisten interés dentro de los componentes electivos de otros programas tanto de pregrado como posgrado.

GRÁFICA 27: PORCENTAJE DE ASIGNATURAS ELEGIBLES QUE OFRECE LA UNIDAD ACADÉMICA BÁSICA –UAB- EN LAS QUE PARTICIPAN ESTUDIANTES DE PROGRAMAS ASOCIADOS A OTRAS UAB

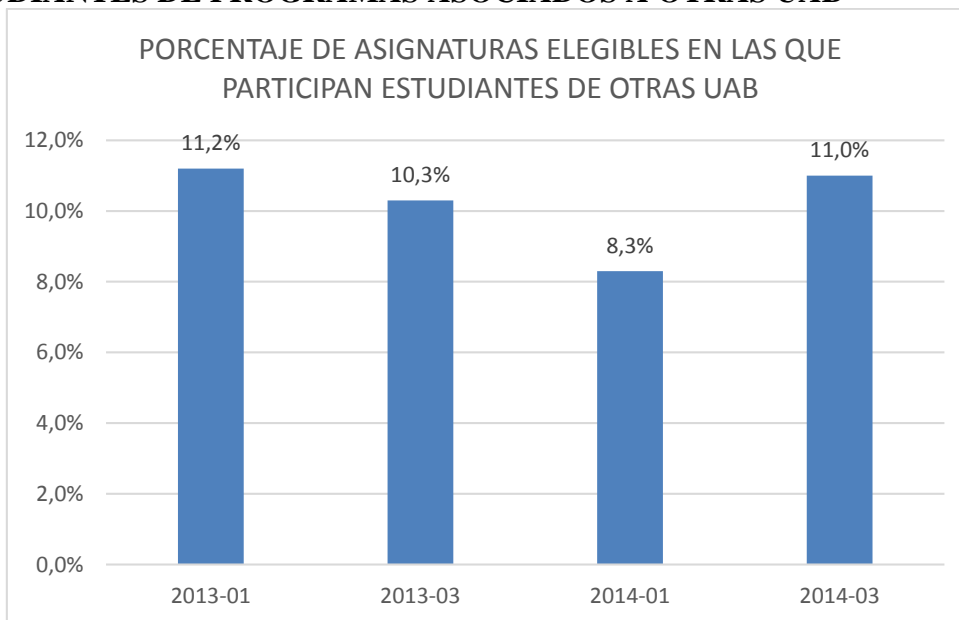

Fuente: Elaboración propia. Los datos provienen de la Plataforma del Sistema de Autoevaluación de Posgrados

Por otra parte, si bien rigen para el Programa y para la Universidad en general los mencionados principios de flexibilidad y de interdisciplinariedad, como se señalaba en la *Característica 3 del Factor 2*, el carácter de la Especialización, su objetivo de profundizar el tema del derecho de familia y su temporalidad misma (dos periodos), hace que no sea conveniente para los matriculados la cursada de asignaturas ofertadas por otras Unidades Académicas luego que esto restaría atención sobre el área disciplinar de la que se ocupa. Por esta razón la cantidad de estudiantes que toman asignaturas en otros programas es nula.



Sucede lo mismo para las asignaturas convalidadas, homologadas o equivalentes, tales figuras no son procedentes dadas las condiciones y el enfoque propio del Posgrado y si bien se cuenta con la figura de la equivalencia ésta solo se surte a aquellas solicitadas por los estudiantes que aprobaron cursos en el Programa en la modalidad de trabajo de grado cursos en posgrado o como libre elección y que posteriormente se matricularon de manera regular en la Especialización.

Fortalezas detectadas en esta característica

- La estructura curricular del Programa está claramente definida y en consonancia con los objetivos planteados.
- La Universidad cuenta con lineamientos claros sobre Flexibilidad e Interdisciplinariedad que permiten al Programa ofrecer sus asignaturas a estudiantes de otras Unidades Académicas, aportando así, desde el área del derecho de familia a la formación integral de la comunidad estudiantil.



CARACTERÍSTICA 11: EVALUACIÓN Y MEJORAMIENTO PERMANENTE DEL PROGRAMA.

Esta característica comprende:

- Documentos institucionales que presentan los lineamientos para la evaluación permanente de los programas.
- Documentos que evidencien procesos de evaluación y seguimiento realizados para conocer la calidad del programa.

Respecto de los mecanismos, criterios y orientaciones para adelantar la evaluación de los programas curriculares, se hace necesario acudir a los Artículos 32, 33 y 34 del Acuerdo 033 de 2007 del Consejo Superior Universitario, mismos que estipulan sus lineamientos básicos. Dichos procesos están a cargo de la Vicerrectoría Académica y se llevan a cabo mediante el establecimiento de procedimientos de valoración pertinentes y la identificación y construcción de fuentes de información.

Dicha norma que determina que la evaluación de programas curriculares debe realizarse periódicamente y conducir a la elaboración de planes de mejoramiento en el marco del Plan Global de Desarrollo de la Universidad Nacional de Colombia, fue modificada y actualizada a través del Acuerdo 151 de 2014 del Consejo Superior Universitario. Allí se concretaron las definiciones de todo lo concerniente al seguimiento a la calidad de los programas curriculares.

De esta manera y según el Artículo 2 del mismo Acuerdo, la autoevaluación y sus responsables quedó establecida como

el proceso de evaluación que está orientado a formular un diagnóstico sobre la calidad de un programa curricular, basado en la consolidación y análisis de indicadores, con fin de establecer acciones para la elaboración de un plan de mejoramiento.

Los encargados de realizar este proceso son el Comité Asesor del Programa curricular en coordinación con la Dirección de Área Curricular. Tanto los estudiantes como los



docentes que prestan servicios al programa, deberán participar activamente en el proceso atendiendo a las actividades programadas para tal fin. Se deberá informar a la comunidad académica del programa, sobre los resultados del proceso de autoevaluación.

Tal Acuerdo determina también que será la Dirección Nacional de Programas de Posgrado la encargada de establecer los “lineamientos para aplicar y desarrollar el proceso de autoevaluación, los procesos con fines de acreditación o su renovación”. Así, esta Dirección encabeza los esfuerzos por realizar un seguimiento permanente a los posgrados de la Universidad y de acompañar la actualización, evaluación y mejoramiento.

En otras palabras y como lo define la Dirección Nacional de Programas de Posgrado en su página web³⁸ el

proceso de autoevaluación de programas de posgrado tiene como finalidad lograr y mantener la excelencia académica de los procesos formativos, estableciendo estrategias de mejoramiento de los programas curriculares de posgrado y facilitando el seguimiento de dichas estrategias. Este proceso es coordinado por la Dirección Nacional de Programas Curriculares de Posgrado y las Direcciones Académicas de las sedes o la dependencia que haga sus veces; además cuenta con la colaboración de los Vicedecanos Académicos, de los Directores de Área curricular y de los Coordinadores de los programas curriculares.

El modelo de autoevaluación de los programas de posgrado de la Universidad es producto del trabajo participativo y de discusión académica de los diversos estamentos en todas las sedes. De esta manera, se definió una propuesta metodológica, en la se da cuenta del análisis cualitativo y cuantitativo de factores, características e indicadores.

El proceso de autoevaluación tiene las siguientes etapas:

- Etapa 1: Conformación de equipos de trabajo.
- Etapa 2: Recolección y depuración de la información.
- Etapa 3: Procesamiento y sistematización de indicadores.
- Etapa 4: Análisis y evaluación.
- Etapa 5: Socialización del proceso.

Como apoyo a este proceso la Dirección Nacional de Posgrados tiene a disposición de la comunidad académica una guía de procedimientos, instrumento que está en revisión y ajuste, y un sistema de información que agrupa la documentación requerida por el modelo y el mantenimiento de estadísticas y soportes que evalúan los factores del proceso. Lo anterior ha contribuido a que se tengan los instrumentos para realizar un diagnóstico del programa basado en el análisis de información organizada y sistematizada, lo cual orienta la reflexión de la comunidad sobre la calidad de los procesos académicos que se llevan a cabo en el interior del programa, el alcance de los objetivos trazados, la articulación con el medio, la estructura investigativa o la

³⁸La información está disponible en http://www.posgrados.unal.edu.co/guia_posgrados/pagina24.html
Fecha de consulta: 30-12-2015



creación artística con que cuenta, la comunidad académica participante, los recursos y la gestión del programa, entre otros aspectos.

Lo anterior, ha contribuido a garantizar que a futuro el proceso se realice con menor esfuerzo y se observe la evolución del programa. Así mismo, la generación de planes de mejoramiento –a partir de la realidad de cada programa– constituye una herramienta que contribuye a mejorar la gestión, a realizar ajustes curriculares (si son necesarios) y a emprender el mejoramiento de los factores determinantes en su calidad

Con esta impronta y como se menciona en la cita anterior, la Dirección Nacional de Programas de Posgrado ha puesto a disposición una guía compuesta por Factores, Características e Indicadores que delinear las labores de recolección, depuración, procesamiento, sistematización de indicadores y análisis de la información que requiere la autoevaluación. Dicha guía, denominada *Procedimientos para la Evaluación de los Programas de Posgrado con Miras al Mejoramiento Continuo* y el catálogo de indicadores que comprende pueden ser consultados en el anexo xxx.

Reforzando el esquema institucional vale la pena mencionar que el Comité de Posgrados constituye una de las principales instancias que aseguran la permanente observación del Programa, el desarrollo dinámico del currículo y la actualización de los contenidos programáticos de las asignaturas, participando en la definición de lineamientos y toma de decisiones respecto de su funcionamiento.

Ahora bien, teniendo en cuenta dicho esquema y el mandato normativo que obliga la autoevaluación periódica de los programas y la consiguiente conformación de planes de mejoramiento que den cuenta de las falencias detectadas, el Posgrado de Especialización en Derecho de Familia viene desarrollando el actual proceso de autoevaluación, que, en consonancia con el entramado institucional que define los mecanismos para el aseguramiento de la calidad y específicamente bajo la guía antes mencionada han tenido como uno de sus productos el presente documento.

Fortalezas detectadas en esta característica

- Existe un sistema institucional con responsables y parámetros claramente establecidos para adelantar los procesos de autoevaluación y el aseguramiento de la calidad de los Programas.



Debilidades detectadas en esta característica

- El presente documento representa el primer esfuerzo sistemático por realizar la autoevaluación del Programa



FACTOR 5: ARTICULACIÓN CON EL MEDIO Y RELACIONES INTERINSTITUCIONALES

Características contenidas en este Factor:

- Relación del Programa con el entorno.
- Movilidad de estudiantes y profesores del Programa.

CARACTERÍSTICA 12: RELACIÓN DEL PROGRAMA CON EL ENTORNO

La característica desarrollada a continuación se ocupa de responder los siguientes indicadores:

- Documento en el que se manifiesta el interés de articular el programa de posgrado con otros programas de pregrado o posgrado de la Universidad Nacional de Colombia u otras entidades nacionales o internacionales.
- Documento en el que se presentan las estrategias desarrolladas por el programa para articularse con el entorno (experiencia de investigaciones o de creaciones artísticas con impacto a nivel nacional, regional y local).
- Estudiantes de otras universidades que cursan asignaturas asociadas al programa (Estudiantes visitantes).
- Número de convenios y compromisos de cooperación académica con instituciones nacionales e internacionales para ofertar el programa en otras sedes o instituciones.



- Número de convenios con actores sociales en el marco de proyectos de extensión (Empresas, gremios, agencias de gobierno, ONGs, etcétera).
- Proyectos de extensión según tipo de servicio ofrecido por el departamento o unidad académica básica (cursos, diplomados, consultorías, etcétera).

El Programa Curricular de Especialización en Derechos de Familia, al entender la importancia que las temáticas del área tienen para alumnos de distintos currículos de pregrado y posgrado y para la sociedad en general, hace uso de todas las posibilidades normativas que ofrece la Universidad con el fin de articularse a otros programas, tanto dentro de la Institución como fuera de ella, y con entidades públicas y privadas, nacionales e internacionales.

Para el primer caso, y como se mencionó en la *Característica 10 del Factor 4: Procesos Académicos*, en el Artículo 21 del Acuerdo 033 de 2007 del Consejo Superior Universitario, se propende por la

Articulación Entre los Distintos Niveles de Formación. Según el principio de formación integral, la Universidad ofrecerá a sus estudiantes todos los niveles de pregrado y posgrado. Buscará, además, articular los distintos niveles de formación mediante recursos académicos como las líneas de profundización y de investigación, de manera que el tránsito de los estudiantes entre los distintos niveles de formación sea coherente. Los programas curriculares de pregrado y posgrado, o los programas de posgrado, podrán ser articulados mediante ciclos de formación que, en menor tiempo del estipulado, permitan la obtención de los títulos consecutivos correspondientes.

En desarrollo de lo anterior, la articulación con los pregrados se realiza a través de dos vías: una de ellas el *Componente de Libre Elección*, que

permite al estudiante aproximarse, contextualizar y/o profundizar temas de su profesión o disciplina y apropiar herramientas y conocimientos de distintos saberes tendientes a la diversificación, flexibilidad e interdisciplinariedad. Es objetivo de este componente acercar a los estudiantes a las tareas de investigación, extensión, emprendimiento y toma de conciencia de las implicaciones sociales de la generación de conocimiento. Las asignaturas que lo integran podrán ser (...) asignaturas de posgrado (...) de la Universidad. (Acuerdo 033 de 2007 del Consejo Superior Universitario, inciso c del Artículo 9).



De esta forma, el Programa abre cupos en sus asignaturas que son ofertados para alumnos de pregrado, especialmente de las carreras de Derecho y Ciencia Política, con el objetivo de posibilitar que los mismos las cursen con los créditos del referido Componente.

La segunda vía para agenciar la articulación con los pregrados es la *Modalidad de Trabajo de Grado Asignaturas en Posgrado*, la cual fue explicitada en el *Factor 2: Estudiantes* y el *Factor 4: Procesos Académicos*.

Por su parte, la articulación con otros programas de posgrado se da principalmente con el nivel de maestría y en menor medida con el de doctorado, cuyos planes de estudio incluyen *asignaturas elegibles* que, como su nombre lo indica, pueden ser seleccionadas por los estudiantes dentro de las ofertadas por el currículo propio o de otro programa. Los cursos de la Especialización son ofrecidos como dichas asignaturas elegibles principalmente para la Maestría en Derecho, y en menor medida para las demás maestrías que lo soliciten.

Así mismo, el tipo de admisión por *tránsito* es otro medio por el cual se logra la mencionada articulación, en especial con la mencionada Maestría en Derecho en tanto el título de la Especialización posibilita ingresar de forma expedita a éste posgrado de nivel superior de la Universidad y equivaler, en el nuevo programa, las asignaturas cursadas, reduciendo el tiempo de permanencia.

Adicionalmente el Posgrado, en correspondencia con la misión institucional, con su carácter nacional y con lo estipulado en el Artículo 7 del Decreto 1210 de 1993³⁹, cuenta con la posibilidad, no explotada en los periodos examinados, de ofrecer su Plan de Estudios en otras regiones del país para posibilitar el acceso de sus habitantes a la

³⁹ “ARTÍCULO 7. COOPERACIÓN CON OTRAS UNIVERSIDADES ESTATALES U OFICIALES. Para el logro de los fines de que trata el artículo 2o de este Decreto y para realizar los objetivos del Sistema de Universidades del Estado creado por la Ley 30 de 1992, la Universidad Nacional realizará programas o proyectos específicos en cooperación con otras universidades estatales u oficiales, para: (...) d) Establecer programas académicos conjuntos”.



formación que en él se imparte, mediante la suscripción de convenios de cooperación académica con instituciones universitarias públicas departamentales.

Concomitantemente, la Universidad suscribe otro tipo de convenios interinstitucionales con universidades nacionales e internacionales que permiten la movilidad y el intercambio de alumnos y profesores. Para el caso del Programa esto solo es aplicable a estudiantes externos pues, como se mencionó en el *Factor 4: Procesos Académicos*, la rigidez del Plan de Estudios anula la posibilidad de homologar cursos y por ende el uso de estos convenios por parte de los alumnos de la Especialización.

Para el periodo analizado aquí y en el marco de los mencionados convenios, el Posgrado recibió, en calidad de estudiantes visitantes, a diez provenientes de universidades extranjeras, quienes se interesaron por cursar algunas de las asignaturas de la Especialización, como se muestra en la siguiente gráfica.

GRÁFICO 28: ESTUDIANTES VISITANTES



Fuente: Plataforma del Sistema de Autoevaluación de Posgrados

Finalmente, la articulación con el entorno se lleva a cabo, por una parte, a través de las actividades de extensión que adelanta el Programa y su Área Curricular y, de otra, del impacto que el ejercicio profesional de sus egresados tiene en la sociedad⁴⁰; cuestiones

⁴⁰ El Factor 7: *Egresados* se ocupa de examinar información relacionada con este aspecto.



de gran envergadura teniendo en cuenta la relevancia que los temas de derecho de familia tienen para el país y a las que se hará referencia más adelante.

Aun cuando no existe dentro del Programa un documento que condense las estrategias que éste adelanta para lograr que dicha articulación, mediante la extensión y los egresados, sea efectiva, la Especialización está regida por la normativa universitaria en relación a las labores de extensión, en la que se define a ésta última como

una función misional y sustantiva de la Universidad, a través de la cual se establece una interacción privilegiada y recíproca entre el conocimiento sistemático de la academia y los saberes y necesidades de la sociedad, y de las organizaciones e instituciones que hacen parte de ella. Esta relación entre la Universidad y su entorno se debe reflejar en la ampliación del espacio de deliberación democrática y en el bienestar de las comunidades. Con la Extensión se cualifican la ciencia, la tecnología, el arte y la cultura.

(...) La Extensión tiene como fin el intercambio, la aplicación y la integración, en forma dinámica y coordinada, del conocimiento científico, tecnológico, artístico y cultural que se produce en la Universidad Nacional de Colombia, en interacción con el entorno económico, político, cultural y social del país. Busca mejorar el bienestar de las comunidades y aumentar la productividad y la competitividad del aparato productivo. Para lograr ese fin es necesario articular la docencia, la investigación y la extensión.

(...) Así, en las actividades de extensión se observarán plenamente los siguientes principios básicos:

a. Excelencia académica. La Extensión fomentará de manera permanente la excelencia académica. Las instancias y dependencias comprometidas en su gestión deben garantizar el desarrollo de las actividades conforme a los estándares de calidad más estrictos.

b. Pertinencia. La Extensión debe corresponder a la visión de la Universidad como agente público fundamental en la construcción de sociedad, y a las expectativas y necesidades de la comunidad local, regional y nacional.

(...) d. Cooperación. El desarrollo de la Extensión hace necesario crear, mantener y consolidar vínculos dentro de la Universidad, y con instituciones y organizaciones sociales, económicas y políticas de nivel local, nacional e internacional con el fin de unir esfuerzos, promover el intercambio y la integración del conocimiento, construir y defender lo público, desarrollar capacidades institucionales y resolver de manera efectiva los problemas sociales.

e. Reciprocidad. La Extensión comprende el intercambio permanente de saberes entre los miembros de la comunidad académica y los agentes sociales, mediante procesos interactivos que hagan posible la generación y la validación de conocimientos, con un sentido de respeto y reconocimiento mutuos.

f. Responsabilidad Social. La Extensión se debe realizar con un sentido de responsabilidad y apoyo mutuos, buscando siempre el bien común de todos los actores sociales e instancias que participan y contribuyen a su cabal realización. (Acuerdo 036 de 2009 del Consejo Superior Universitario, Artículos 1 a 3).

Con base en lo anterior, las actividades de extensión que son la punta de lanza para lograr la articulación con el medio, comprenden



(...) b. Servicios Académicos. Son las actividades que se realizan para atender demandas y necesidades específicas de los agentes sociales con el concurso de la comunidad académica. Incluyen las Consultorías y Asesorías, la interventoría, la evaluación de programas y políticas, los conceptos y otros servicios de extensión.

1. Consultorías y Asesorías. Son trabajos especializados que se realizan con el fin de entender y redefinir problemáticas existentes, encontrar y recomendar las soluciones más apropiadas en materia científica, técnica, tecnológica, política, económica, social, ambiental, artística y cultural.

2. Interventorías. Son los servicios relacionados con la verificación técnica, administrativa y financiera del cumplimiento de las condiciones o términos de los contratos o convenciones pactadas para la ejecución de Proyectos.

3. Evaluación de Programas y Políticas. Son las actividades relacionadas con la evaluación, discusión y análisis de programas y políticas públicas.

4. Conceptos. Son las diversas formas de participación de los docentes, en nombre de la Universidad, cuando en su calidad de expertos brindan opiniones calificadas de carácter puntual sobre temas o problemas científicos, técnicos, tecnológicos, políticos, económicos, sociales, ambientales, artísticos o culturales. Estas opiniones se pueden presentar en audiencias públicas, peritajes o testimonios.

(...) c. Servicios de Educación. Comprenden todas aquellas actividades que se realizan para transmitir la experiencia de la Universidad en la formulación de programas académicos y estrategias pedagógicas a las instituciones públicas o privadas de los distintos niveles, y prestarles ayuda.

d. Educación Continua y Permanente. Esta modalidad se realiza mediante cursos de extensión, actualización o profundización, diplomados y programas de formación docente, articulados con los programas académicos de pregrado y postgrado de la Universidad. Estos cursos pueden ser presenciales, semipresenciales o virtuales, y se definen de la siguiente manera:

1. Cursos de Extensión. Son programas educativos en los que se adquieren o actualizan conocimientos e información sobre una temática específica. Pueden ser teóricos, prácticos o una combinación de ambos.

2. Cursos de actualización o de profundización. Son programas académicos de corta o media duración cuyo objetivo es actualizar o profundizar conocimientos e información, producto del trabajo investigativo, docente y de extensión de la Facultad a la que está adscrito el programa respectivo. Se dirigen a estudiantes y profesionales. Pueden ser teóricos, prácticos o una combinación de ambos.

3. Diplomados. Son programas educativos cuyo propósito es profundizar o actualizar los conocimientos o desarrollar competencias y habilidades específicas para el desempeño profesional.

4. Programas de Formación Docente. Son programas académicos dirigidos a la actualización y el mejoramiento profesional de los educadores vinculados al sistema de educación pública. En estos programas se otorgan créditos que se exigen como requisito de capacitación para el ingreso y al ascenso en el Escalafón Docente. Son propuestos para complementariedad pedagógica, investigativa y disciplinaria dirigido a maestras y maestros.

5. Eventos. Comprenden las siguientes actividades:

5.1. Congresos-Seminarios-Talleres-Conferencias. Su finalidad es tratar o examinar temas que contribuyan a desarrollar o fortalecer competencias para trabajar en diversas áreas del conocimiento mediante la actualización permanente.

(...) 5.3 Eventos temáticos. Su propósito a convocar a los actores sociales para realizar prácticas y discusiones académicas sobre los temas estratégicos de los distintos programas y promover el encuentro entre la Universidad y la sociedad.

e. Servicio Docente Asistencial. La docencia asistencial es la prestación de servicios de la comunidad universitaria en áreas tales como la salud (animal y humana), la



asistencia jurídica y la atención psicológica. Su propósito es formar y desarrollar capacidades en el ámbito de sus programas curriculares.

(...) g. Extensión Solidaria. Comprende los programas y proyectos científicos, tecnológicos, artísticos y culturales de alto impacto social, que se desarrollan y financian total o parcialmente con recursos de la Universidad. Por medio de esta modalidad se integran los distintos campos del conocimiento y se estrechan vínculos con diversos sectores de la sociedad en busca de la inclusión social de comunidades vulnerables.

h. Prácticas y pasantías universitarias. Su finalidad es favorecer el desarrollo profesional, social y comunitario de los estudiantes de pregrado y posgrado matriculados en la Universidad, mediante la aplicación de sus conocimientos y el aprendizaje en la práctica. (Acuerdo 036 de 2009 del Consejo Superior Universitario, Artículo 5).

De este abanico de modalidades, son la extensión solidaria, los servicios académicos (primordialmente las consultorías y asesorías y la evaluación de programas y políticas), la educación continua y permanente y los eventos⁴¹ las más recurrentes formas de interacción con el medio por parte del Programa.

Durante los años 2013 a 2014, se llevaron a cabo 28 actividades de extensión, de las cuales 15 fueron asesorías o consultorías, siete diplomados, cinco cursos de actualización o de profundización y un centro de pensamiento (ver anexo 2), tal como se grafica a continuación, las que, a su vez, implicaron la suscripción de 16 convenios interadministrativos con diferentes instituciones nacionales e internacionales de carácter público.

⁴¹ Sobre los eventos se hará referencia en el siguiente *Factor 7: Internacionalización*.



GRÁFICO 29: MODALIDADES DE EXTENSIÓN DEL PROGRAMA

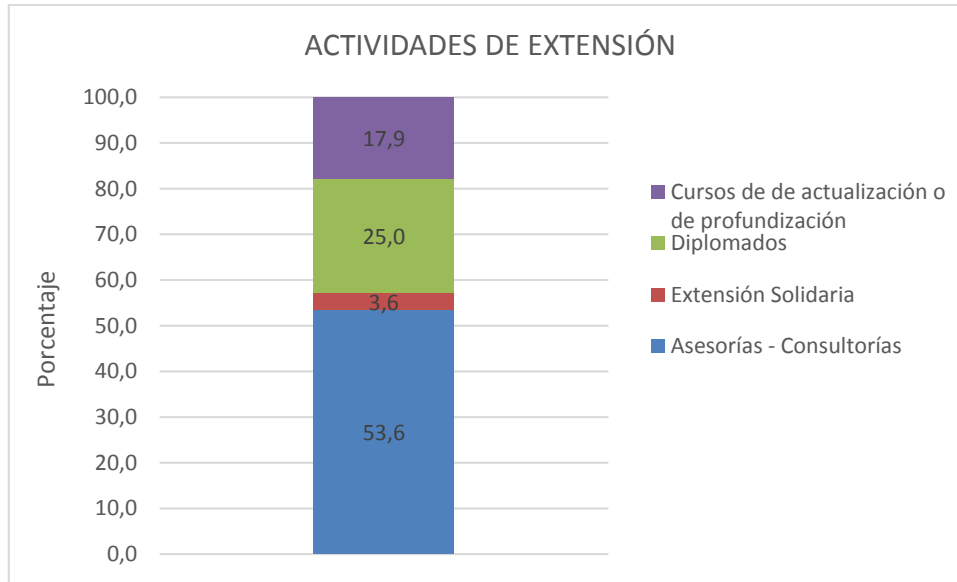

Fuente: Elaboración propia. La información fue suministrada por la Dirección de Extensión de la Facultad

Lo anterior demuestra la alta apreciación que en la sociedad se tiene sobre la calidad de la producción académica, científica y formativa del Programa, al igual que de la idoneidad de los docentes, estudiantes y egresados, razón por la cual se privilegia el relacionamiento interinstitucional con el Área Curricular de Derecho y sus programas, especialmente por las entidades estatales, como se esbozó en el párrafo anterior, quienes son mayoritariamente las contrapartes de las actividades de extensión descritas.

Fortalezas detectadas en esta característica

- Existen lineamientos definidos y expeditos que posibilitan la articulación de la Especialización con los diferentes programas que ofrece la Universidad, al igual que con otras instituciones universitarias y entidades públicas y privadas nacionales e internacionales.
- El Programa ha logrado amplia presencia e impacto nacional mediante su oferta en convenios con universidades regionales.
- El Programa ha logrado amplia presencia e impacto nacional a través de la realización de un número sobresaliente de actividades de extensión.

Debilidades detectadas en esta característica



- El Programa no cuenta con directrices definidas para lograr su efectiva articulación con el medio, en especial a través de participación en debates académicos y profesionales del ámbito del derecho de familia.
- El Programa no registra una participación sistemática en debates académicos y profesionales del ámbito del derecho de familia a nivel nacional o internacional.



CARACTERÍSTICA 13: MOVILIDAD DE ESTUDIANTES Y PROFESORES DEL PROGRAMA

La presente característica desarrolla los siguientes indicadores:

- Documentos referentes a políticas sobre convenios institucionales para el fortalecimiento de los programas con entidades nacionales e internacionales.
- Número de actividades académicas en universidades nacionales o extranjeras que han desempeñado profesores del programa.
- Número de convenios activos por periodo con entidades nacionales y extranjeras que ha utilizado el programa para el intercambio de estudiantes y profesores.
- Número de eventos de carácter nacional o internacional ofrecidos en el programa.
- Número de eventos académicos nacionales e internacionales en los que han participado estudiantes o profesores del programa.

La política universitaria relacionada con la suscripción de convenios interinstitucionales está basada en el principio de *internacionalización*, definido en el Acuerdo 033 de 2007 del Consejo Superior Universitario, y en la búsqueda de *cooperación con otras universidades estatales u oficiales*, establecida por el Artículo 7 del Decreto 1210 de 1993 de la Presidencia de la República.

La *internacionalización* es uno de los principios generales sobre los que se rigen los procesos formativos de la Universidad, el cual busca promover

(...) la incorporación y reconocimiento de los docentes, los estudiantes, la institución y sus programas académicos con los movimientos científicos, tecnológicos, artísticos y culturales que se producen en el ámbito nacional e internacional, al tiempo que valora los saberes locales como factores de nuestra diversidad cultural que deben



aportar a la construcción del saber universal. (Acuerdo 033 de 2007 del Consejo Superior Universitario, Numeral 6, Artículo 1°).

La *cooperación* tiene como finalidad que la institución realice

(...) programas o proyectos específicos en cooperación con otras universidades estatales u oficiales, para:

- a) Fortalecer las redes académicas regionales, nacionales e internacionales;
- b) Contribuir a la formación y a la capacitación de alto nivel del personal académico;
- c) Facilitar el intercambio de personal académico y estudiantil;
- d) Establecer programas académicos conjuntos;
- e) Propiciar el mejor uso de los recursos institucionales. (Decreto 1210 de 1993 de la Presidencia de la República, Artículo 7).

Con el objetivo de llevar a la práctica estas directrices, dentro de la estructura universitaria se creó la Dirección de Relaciones Exteriores, instancia consultiva del nivel nacional encargada de

1. Asesorar a la Rectoría, a las Vicerrectorías Nacionales y de Sede en el diseño, formulación y establecimiento de estrategias y políticas en materia de cooperación académica, movilidad y relaciones interinstitucionales a nivel nacional e internacional.
2. Orientar y coordinar la ejecución de las estrategias y políticas de su competencia con las Oficinas de Relaciones Interinstitucionales de las Sedes.
3. Gestionar y atender las relaciones diplomáticas y de protocolo correspondientes a las misiones nacionales e internacionales que visiten la Universidad Nacional de Colombia y que sean de competencia del Rector, así como aquellas que deba cumplir ante las instituciones nacionales e internacionales para incentivar o establecer relaciones de cooperación académica.
4. Administrar la información en temas de cooperación académica y movilidad estudiantil que coordine en la dependencia, a través su sistema de Información.
5. Las demás que le asigne el Consejo Superior Universitario o la Rectoría. (Acuerdo 113 de 2013 del Consejo Superior Universitario, Artículo 14).

y cuyo funcionamiento fue establecido por la Resolución 382 de 2014 de la Rectoría⁴².

No obstante, si bien es tarea de la Dirección encabezar los procesos académico-administrativos para la suscripción de los convenios, definiendo, entre otras cosas, su viabilidad institucional, son las Unidades Académicas Básicas y las Facultades quienes determinan la pertinencia académica de las diferentes relaciones interinstitucionales

⁴² La Universidad también cuenta con un Manual de Contratos y Convenios, en el que se definen los parámetros administrativos que rigen la suscripción de los últimos.



establecidas para el fortalecimiento de los programas curriculares, razón por la que, en la mayoría de los casos, las iniciativas para entablar dichas relaciones y convenios se dan en estas dependencias.

Para el caso de la Especialización es la Decanatura de Facultad junto al Programa de Relaciones Internacionales e Interinstitucionales, asesorados por el Área Curricular de Derecho y el Comité Asesor de Posgrados, quienes lideran las actividades correspondientes a estos principios de internacionalización y cooperación académica.

Así, actualmente el Programa cuenta con 122 convenios internacionales con instituciones universitarias de 29 países alrededor del mundo (ver gráfica 30), que le posibilitan a sus estudiantes y docentes realizar movilidades e intercambios. Empero, durante el rango examinado, ningún estudiante o profesor hizo uso de esta opción que ofrecen los convenios suscritos.

GRÁFICO 30: NÚMERO DE CONVENIOS VIGENTES PARA INTERCAMBIO ESTUDIANTIL Y DOCENTE



Fuente: Elaboración propia. Los datos provienen del Programa de Relaciones Internacionales e Interinstitucionales de la Facultad



La nula participación de los alumnos en procesos de movilidad podría deberse a que la realización de un intercambio ampliaría el tiempo de permanencia del estudiante en el Programa, esto a raíz de los trámites administrativos necesarios para solicitar y aprobar la movilidad y para la homologación de las asignaturas cursadas en el marco de la misma, situación que resulta poco atractiva, teniendo en cuenta que la duración prevista para cursar la Especialización es de solo dos semestres, como se esbozó en el *Factor 4: Procesos Académicos*.

En el caso del cuerpo docente, aunque no se presentaron intercambios durante los años 2013 y 2014 y no se registran actividades académicas realizadas en otras universidades a cargo de sus obligaciones laborales, estos mecanismos representan formas de actualización de los conocimientos de los docentes en el área a través del intercambio académico y el debate, lo que repercute en los procesos de adecuación del Programa, a la vez que profundiza su relación con el entorno.

Cabe anotar que, durante los años 2013 y 2014, no se registra ninguna participación de los estudiantes ni de los profesores en eventos académicos y que el Programa no ofreció ningún tipo de evento académico nacional o internacional.

Fortalezas detectadas en esta característica

- Las políticas institucionales acerca de la suscripción de convenios conducentes al fortalecimiento del Programa, están claramente definidas.
- Existe un alto número de convenios interinstitucionales vigentes, susceptibles de ser utilizados por los estudiantes y profesores de la Especialización.

Debilidades detectadas en esta característica

- No se registra participación de alumnos ni de profesores en eventos académicos nacionales.
- El número de actividades académicas desarrolladas por profesores de la Especialización en otras universidades es nulo.



- El Programa no ofreció ningún tipo de evento nacional o internacional conducente a la ampliación de su participación en el ámbito académico.
- No se realizaron intercambios docentes en el marco de los convenios interinstitucionales.



FACTOR 6: BIENESTAR Y AMBIENTE INSTITUCIONAL

Este Factor comprende la siguiente características

- Características 14: Apoyo institucional para el bienestar.
- Características 15: Divulgación de los servicios de bienestar a estudiantes y profesores del programa.

CARACTERÍSTICAS 14 y 15: APOYO INSTITUCIONAL PARA EL BIENESTAR y DIVULGACIÓN DE LOS SERVICIOS DE BIENESTAR A ESTUDIANTES Y PROFESORES DEL PROGRAMA

La característica desarrollada a continuación se ocupa de responder los siguientes indicadores:

- Documentos con políticas institucionales orientadas al bienestar, la movilidad y la cultura recreativa de la comunidad académica.
- Apreciación de la calidad de los servicios de bienestar de la Universidad por parte de estudiantes, profesores y egresados.
- Apoyos financieros internos y externos a estudiantes y profesores.
- Apreciación de la efectividad en la divulgación de los servicios de bienestar de la Universidad⁴³.

⁴³ De acuerdo con el catálogo guía, este indicador se encuentra ubicado como único elemento de la *Característica 15* del Factor en curso, sin embargo, se decidió, en función de la organización del texto, integrarlo en la *Característica 14* fusionando ambas características.



La Ley 30 de 1992 “por la cual se organiza el servicio público de la Educación Superior” estipuló en su Artículo 117 que las “Instituciones de Educación Superior deben adelantar programas de bienestar entendidos como el conjunto de actividades que se orientan al desarrollo físico, psico-afectivo, espiritual y social de los estudiantes, docentes y personal administrativo”. Esto fue puntualizado, posteriormente, por el Acuerdo 03 de 1995 del Consejo Nacional de Educación Superior, que en su Artículo 6 definió como áreas de bienestar la “salud, cultura, desarrollo humano, promoción socioeconómica, recreación y deportes”.

Con base en ello, el Capítulo IX del Estatuto General de la Universidad estableció el alcance del bienestar universitario dentro de la Institución y la estructura administrativa que lo sustentaría. Así, en el Artículo 56 se esboza que éste es “entendido como las políticas, programas y servicios que buscan desarrollar el potencial de las habilidades y atributos de los miembros de la comunidad universitaria en su dimensión intelectual, espiritual, síquica, afectiva, académica, social y física” y que “constituye una prioridad de la Universidad”.

A partir de lo anterior, en el año 2010, la Universidad emprendió una labor de actualización de las mencionadas políticas de bienestar, teniendo como resultado la definición y organización del *Sistema de Bienestar Universitario* mediante el Acuerdo 007 de 2010 del Consejo Superior Universitario.

En los primeros artículos de dicho Acuerdo se plantea que el *Sistema de Bienestar Universitario* “define las políticas, las estrategias, las formas de articulación de sus cuerpos colegiados, instancias de dirección, áreas, programas, y la constitución de redes internas y externas, requeridas para cumplir sus objetivos misionales” (Artículo 1); que “se constituye en un eje articulador y transversal, a la Docencia, Investigación y Extensión de la Universidad, que aporta al proceso educativo de la comunidad universitaria y al desarrollo institucional, mediante acciones intencionalmente formativas y procesos de monitoreo, evaluación y mejoramiento” (Artículo 2) y que se

enmarca en los siguientes lineamientos:



- Construcción de tejido social, a través de la promoción de la convivencia.
- Fortalecimiento de la relación con los pensionados y egresados de la Universidad.
- Promoción de la inclusión social como principio fundamental de equidad.
- Consolidación de la cultura Universitaria.
- Contribución a la disminución de la deserción estudiantil, asociada a factores socio-económicos, de salud física, fisiológica o psíquica, y de adaptabilidad a la vida universitaria.
- Fomento de acciones que propendan por una Universidad Saludable y el autocuidado.
- Promoción del compromiso ético en la Universidad Nacional de Colombia, como principio de la gestión y responsabilidad pública. (Acuerdo 007 de 2010 del Consejo Superior Universitario, Artículo 3).

De esta forma, el Sistema comprende las áreas de gestión y fomento socioeconómico; salud; acompañamiento integral; actividad física y deporte y cultura, cada una de ellas con objetivos y programas específicos reglamentados de la siguiente forma:

TABLA 10: DESARROLLO DEL SISTEMA DE BIENESTAR UNIVERSITARIO		
REGLAMENTACIÓN	ASUNTO	DEFINICIONES
Resolución 002 de 2010 del Consejo de Bienestar Universitario	Por la cual se reglamentan programas del Área de Actividad Física y Deporte del Sistema de Bienestar Universitario en la Universidad Nacional de Colombia	Establece las directrices de los programas de: <ul style="list-style-type: none"> • Programa Actividad Lúdico-Deportiva • Programa Acondicionamiento Físico e Instrucción Deportiva • Deporte de Competencia • Deporte de Alto Rendimiento • Proyectos Estratégicos en Actividad Física y Deporte
Resolución 006 de 2010 del Consejo de Bienestar Universitario	Por la cual se reglamenta el programa de Convivencia y Cotidianidad del Área de Acompañamiento Integral del Sistema de Bienestar Universitario en la Universidad Nacional de Colombia	ARTÍCULO 1. Objetivo. El programa de Convivencia y Cotidianidad tiene como objetivos: <ol style="list-style-type: none"> a. Formar y difundir en el compromiso ético de la Universidad Nacional de Colombia y los valores que lo sustentan. b. Promover la convivencia y la resolución pacífica de conflictos entre los miembros de la comunidad universitaria. c. Defender los Derechos Humanos y el Derecho Internacional Humanitario de los miembros de la comunidad universitaria, que sientan vulnerada su integridad física y mental.
Resolución 21 de 2012 de la Rectoría	Por la cual se reglamenta la administración de los espacios y actividades que componen las áreas de Actividad Física y Deporte, Cultura y Salud, del Sistema de Bienestar Universitario de la Universidad Nacional de Colombia	ARTÍCULO 2. Definición. Se entiende por escenario deportivo, todo espacio físico destinado a la actividad física o a la práctica deportiva, de propiedad o bajo la administración de la Universidad Nacional de Colombia, ubicado dentro o fuera del campus universitario. Incluye edificios, salones, campos, canchas, estadios, coliseos, piscinas, polideportivos, zonas verdes, peatonales y vehiculares. Servicios. Los servicios que ofrece el Área de Actividad Física y Deporte son: cursos libres, torneos internos, torneos externos y actividades infantiles y juveniles. ARTÍCULO 16. Definición. Se entenderá por grupos artísticos y culturales institucionales, aquellos conformados por estudiantes de pregrado y posgrado, docentes y funcionarios administrativos, que desarrollan un trabajo disciplinado y sistemático en expresiones artísticas y culturales, y cuentan con el aval y/o reconocimiento de la Dirección de Bienestar Universitario de cada Sede a través del Área de Cultura o quien haga sus veces, para representar a la Universidad Nacional de Colombia.



TABLA 10: DESARROLLO DEL SISTEMA DE BIENESTAR UNIVERSITARIO

REGLAMENTACIÓN	ASUNTO	DEFINICIONES
		<p>ARTÍCULO 20. 1. Definición. Se entenderá por talleres de expresión artística y cultural, las actividades en el nivel básico de expresiones culturales y artísticas, que contribuyan a los procesos de formación integral, ofrecidos a los estudiantes, docentes, funcionarios administrativos, a sus familias, a los egresados, pensionados y particulares.</p> <p>ARTÍCULO 21. Tarifas de los servicios de salud para la comunidad universitaria</p>
Resolución 028 de 2012 de la Rectoría	Por la cual se establecen los lineamientos de inducción y reinducción para los estudiantes de pre y posgrado y servidores públicos docentes y administrativos de la Universidad Nacional de Colombia	<p>ARTÍCULO 1. Objeto. La presente Resolución tiene por objeto establecer los lineamientos, los objetivos, los contenidos, las estrategias metodológicas, los niveles de organización y responsabilidad del proceso de inducción y reinducción a estudiantes de pregrado y posgrado y servidores públicos docentes y administrativos de la Universidad Nacional de Colombia, con el fin de orientar y apoyar la adaptación a la institución y el paso exitoso por la vida universitaria.</p> <p>ARTÍCULO 2. Objetivos. El proceso de inducción y reinducción de estudiantes y servidores públicos docentes y administrativos de la Universidad Nacional de Colombia, tiene los siguientes objetivos:</p> <ol style="list-style-type: none">1. Facilitar la adaptación al ámbito universitario para contribuir a la permanencia exitosa, al buen desempeño académico y laboral, al desarrollo integral y al mejoramiento de la calidad de vida de los integrantes de la comunidad universitaria.2. Fomentar la convivencia universitaria, la inclusión social, el compromiso ético, la cultura de Universidad Saludable y los valores institucionales que la sustentan.3. Cultivar la responsabilidad social, pública y ambiental de la Universidad Nacional de Colombia, como institución del Estado.4. Reconocer la Universidad Nacional de Colombia, como un espacio que ofrece múltiples oportunidades para formarse profesionalmente y desarrollar el potencial individual y colectivo de los integrantes de la comunidad universitaria.⁴⁴

⁴⁴ “ARTÍCULO 3. Fines. El proceso de inducción para estudiantes de pregrado y posgrado y servidores públicos docentes y administrativos tiene los siguientes fines:

1. Adaptación al medio universitario. La inducción es un proceso que permite al estudiante y al servidor público docente o administrativo, el conocimiento de la cultura y dinámica institucional, los fines misionales, la estructura organizativa, normativa y administrativa de la Universidad. Igualmente, el proceso de inducción dota a los nuevos integrantes de las herramientas y recursos para responder adecuadamente a los requerimientos institucionales de orden académico o laboral, y facilitar la inserción positiva y creativa al medio y a la cultura universitaria, de cada uno de sus estamentos, así:

a. Para los estudiantes, el proceso de inducción debe procurar la sensibilización para iniciar, transformar y consolidar los hábitos que faciliten el aprendizaje, el desarrollo de habilidades cognitivas, emocionales, físicas y sociales, que le sirvan de apoyo y orientación en el transcurso de su vida universitaria.

b. En el caso de los servidores públicos docentes, el proceso de inducción debe permitirles reconocer diferentes estrategias y herramientas pedagógicas que faciliten el ejercicio docente, proyectar sus intereses académicos, de investigación y de extensión, a través del conocimiento de los medios y oportunidades que la Universidad les ofrece para la realización de su labor. Igualmente, la inducción debe sensibilizar y concientizar al docente, en la importancia del acompañamiento a los estudiantes y las tareas y responsabilidades de la tutoría académica, para contribuir con su formación integral.

c. El proceso de inducción para los servidores públicos administrativos, estará orientado al reconocimiento de la importancia de su labor en el medio universitario, como soporte y apoyo al desarrollo y metas de la institución, asociadas a las actividades propias del cargo. Igualmente, debe permitirles el conocimiento de



los medios y herramientas que les brinda la Universidad para el desempeño laboral y el desarrollo individual y colectivo.

2. Fortalecimiento del entorno ético por una Universidad Saludable. Desde la inducción y durante todo el proceso de formación y permanencia en el medio universitario, se deben promover y asimilar los valores éticos de la Universidad Nacional de Colombia, como garantía para la convivencia entre los integrantes de la comunidad universitaria, la resolución negociada de los conflictos que se presenten, el respeto a la diferencia y a la diversidad, a los Derechos Humanos, a la integridad personal, al medio ambiente, a la formación de la identidad institucional y al compromiso y responsabilidad social con la Nación Colombiana.

La Universidad Nacional de Colombia, propende por una Universidad Saludable, esto implica interiorizar prácticas, costumbres y hábitos individuales y colectivos de autocuidado y de cuidado de los demás, al igual que habitar el campus universitario como el referente de un campus amable, dentro del reconocimiento y valoración de lo público y de la responsabilidad ambiental. El concepto de Universidad saludable debe consolidarse como cultura universitaria.

3. La Universidad como espacio de oportunidades. Desde el ingreso, se debe reconocer a la Universidad Nacional de Colombia, como un espacio de oportunidades académicas, laborales, culturales, recreativas, deportivas, de socialización, de desarrollo individual y colectivo, de participación, de apoyo, de acompañamiento y de vida saludable, que contribuye de manera decidida en el desarrollo y la formación integral de todos sus miembros.

4. Corresponsabilidad familiar. Desde la inducción, la Universidad, debe convocar la participación de los padres o responsables de los estudiantes, para darles a conocer la institución, sensibilizarlos acerca del cambio que representa en sus hijos el convertirse en estudiante universitario y comprometerlos para continuar participando en el proceso de formación integral, máxime si se tiene en cuenta, que un alto porcentaje de los estudiantes que ingresan a la Universidad, son jóvenes, menores de edad y por tanto, es de obligatorio cumplimiento asumir mancomunadamente, su cuidado y formación, en concordancia con lo establecido en la Ley 1098 de 2006, código de la infancia y la adolescencia.

5. Mejoramiento continuo de la gestión. El proceso de inducción, debe procurar sensibilizar a los integrantes de la comunidad universitaria en la importancia de contribuir al mantenimiento, fortalecimiento y mejoramiento de la gestión institucional. Una orientación adecuada y actualizada, acompañada de una red académica y administrativa eficiente, facilita y permite un mejor transcurrir por la vida universitaria. El buen trato, la eficiencia, la discreción, la celeridad, en las actividades que se realizan, son un componente esencial, para formar y fortalecer el compromiso y la identidad institucional.

Adicionalmente, un buen sistema de gestión, permite orientar al estudiante y al servidor público docente o administrativo, sobre los trámites académicos y administrativos, que se deben adelantar ante las instancias de la Universidad o ante entidades externas, en las diferentes circunstancias de orden académico, laboral, de bienestar universitario, personal y económico, entre otros.

El papel fundamental que juega la administración y la estructura de soporte administrativa, en servir de apoyo y facilitar la labor académica, debe ser parte de la inducción de los servidores públicos docentes.

ARTÍCULO 4. Reinducción. El proceso de reinducción es diferente, según se trate de estudiantes o servidores públicos docentes o administrativos:

1. Para estudiantes: El proceso de reinducción va dirigido a los estudiantes que habiendo perdido dicha calidad por alguna de las razones establecidas en el Acuerdo 008 de 2008 del Consejo Superior Universitario, por autorización del Consejo de Facultad correspondiente, recobra su condición de estudiante para continuar con sus estudios en el programa curricular del cual fue retirado. Con el fin de lograr la permanencia en la Universidad, el proceso de reinducción se realizará en la semana previa al inicio de las actividades académicas y debe enfatizar en:

- El reconocimiento de las causas de la pérdida de calidad de estudiante.
- El compromiso por parte del estudiante de superar las condiciones que llevaron a la pérdida de la calidad de estudiantes.
- Las condiciones normativas y académicas en las que recobra su calidad de estudiante.

2. Para servidores públicos docentes: El proceso de reinducción va dirigido a reforzar la integración a la cultura organizacional y el sentido de identidad y pertenencia a la cultura Universitaria. Procura la actualización y conocimiento en los avances, logros, proyectos, normatividad y desarrollos, que contribuyan al mejoramiento de la actividad académica y la gestión administrativa hacia una institución



TABLA 10: DESARROLLO DEL SISTEMA DE BIENESTAR UNIVERSITARIO

REGLAMENTACIÓN	ASUNTO	DEFINICIONES
Acuerdo 001 de 2012 del Consejo de Bienestar Universitario	Por el cual se establecen algunos mecanismos alternativos de prevención, atención y manejo pedagógico de los conflictos estudiantiles en la Universidad Nacional de Colombia	Artículo 2: 1. La prevención: entendida como las actividades y acciones que se implementan con el fin de promover la convivencia. 2. La detección oportuna: entendida como el conocimiento directo o indirecto de una situación que puede afectar la convivencia de los integrantes de la comunidad universitaria. 3. La intervención directa: entendida como el uso de estrategias pedagógicas como el diálogo, la negociación, la recomposición y reparación directa, orientadas a la solución del conflicto. 4. Superación del conflicto: entendida como la aceptación de las soluciones acordadas por las partes involucradas.
Resolución 001 de 2012 del Consejo de Bienestar Universitario	Por la cual se establecen los lineamientos para la prestación de los servicios que ofrecen los programas de las Áreas del Sistema de Bienestar Universitario de la Universidad Nacional de Colombia	ARTÍCULO 1. Objeto. La presente Resolución tiene por objeto establecer los principios, procedimientos y requisitos para acceder a los servicios que ofrecen los programas del (sic) las áreas que conforman el Sistema de Bienestar Universitario, en la Universidad Nacional de Colombia. ARTÍCULO 2. Principios. Los servicios que prestan los programas de bienestar universitario deben responder a los siguientes principios generales: 1. Prioridad: Usuarios. En todas las convocatorias y servicios que ofrezcan los programas de bienestar universitario, se debe observar y mantener el siguiente orden de prioridades: a. Estudiantes y servidores públicos docentes y administrativos. b. Egresados y pensionados. c. Estudiantes del Instituto Arturo Ramírez Montufar-IPARM y Jardín Infantil de la Sede Bogotá y estudiantes de la Escuela-Guardería, de la Sede Medellín, de la Universidad Nacional de Colombia. d. Hijos y cónyuges de estudiantes y servidores públicos docentes y administrativos. e. particulares. 2. Acceso con equidad. Los servicios que presten los programas de bienestar universitario, procurarán la participación equitativa de los integrantes de la comunidad universitaria, evitando la concentración de los mismos en algunos de sus miembros. 3. Divulgación. Se utilizarán todos los medios de difusión posibles para que los interesados puedan participar de manera ágil y oportuna en las convocatorias que se ofrezcan para acceder a los servicios de bienestar universitario. 4. Favorabilidad. Los servicios que presta bienestar universitario a los integrantes de la comunidad universitaria, deben ser accesibles y acordes con el estamento al que pertenece el solicitante; en consecuencia, en los servicios que lo requieran se fijarán tarifas diferenciales para estudiantes, servidores públicos docentes y

cambiante, abierta a nuevas concepciones académicas y disciplinares, buscando responder de manera adecuada y pertinente a la realidad nacional e internacional, igualmente cambiante.

3. Para servidores públicos administrativos: El proceso de reinducción va dirigido a la actualización permanente en los avances, logros, proyectos, normatividad y desarrollos para el mejoramiento de la gestión administrativa en virtud de los cambios producidos en la Universidad. Adicionalmente, refuerza el sentido de identidad y pertenencia, hacia una institución igualmente cambiante.



TABLA 10: DESARROLLO DEL SISTEMA DE BIENESTAR UNIVERSITARIO

REGLAMENTACIÓN	ASUNTO	DEFINICIONES
		administrativos. Habrá descuentos especiales para familiares en primer grado de parentesco civil o consanguíneo, al igual que para egresados, pensionados y las asociaciones que los representen, con el ánimo de fortalecer el sentido de pertenencia institucional. 5. Calidad y oportunidad. Los servicios que se ofrecen deben ser de calidad para el usuario. Esta calidad consiste en el mantenimiento adecuado de los escenarios, idoneidad de los instructores, atención amable, oportunidad en la prestación del servicio, manejo diligente de la información, acceso y respuesta a quejas y reclamos. 6. Responsabilidad compartida. Se requerirá tanto por parte de quien presta, como de quien recibe el servicio, el cuidado y uso adecuado de escenarios y equipos, la utilización apropiada del tiempo, el pago oportuno, la asistencia, puntualidad y demás requisitos que permitan la prestación óptima del servicio y la satisfacción del usuario.

Todo lo anterior permite el desarrollo integral de la comunidad académica del Programa y el relacionamiento con el ambiente universitario, el cual, como se mostró, es altamente variado y abundante.

La Universidad también contempla apoyos financieros para estudiantes y docentes aportados por los diferentes niveles académico-administrativos de la Institución, los cuales, dentro del Posgrado, están destinados principalmente a contribuir con los procesos de movilidad encaminados a la participación en eventos académicos.

Ahora bien, al indagar en los cuerpos estudiantil y de egresados del Programa respecto del uso de estos y otros tantos mecanismos mediante los que bienestar hace presencia⁴⁵, el primero manifiesta en su mayoría (86,7%) y el segundo en su totalidad (100%), no haber accedido a ninguno de los mencionados servicios.

Lo anterior puede explicarse por cuanto los alumnos, como ya se mencionó, en su generalidad se encuentran vinculados laboralmente, dificultando por ello el disfrute de

⁴⁵ Esta consulta de percepción se remite a los siguientes servicios de bienestar: Para estudiantes: 'Promoción y Prevención en el cuidado de la salud'; 'Estímulos económicos para asistir a eventos académicos'; 'Estímulos para costear derechos académicos o sostenimiento'; 'Apoyo en servicios educativos para los hijos'; 'Oferta cultural y recreativa'; 'Oferta Deportiva'; 'Becas para realizar estudios de posgrado'. Para profesores: 'Jardín infantil, escuela-jardín y colegio IPARM' 'Comisión de estudios remunerada y no remunerada para cursar estudios de posgrado'; 'Espacios recreativos y culturales que se ofrecen en el campus'; 'Actividades que involucran a la familia' y 'Programa "Pasaporte multicapas"'.



los diversos servicios en tanto permanecen en el campus solo el número de horas necesario para adelantar sus actividades académicas presenciales las cuales, justamente y pensando en esta condición, se programan en horarios extremos del día (de siete a nueve de la mañana o de seis a ocho de la noche). Para el caso de los graduados, al presentar también la condición antes descrita cuando tienen la calidad de estudiantes y su subsecuente profundización una vez culminan el ciclo de estudios, su estadía en el campus es prácticamente nula y, por ende, su relacionamiento con los servicios ofrecidos por la Universidad.

No obstante, la pequeña fracción (13,3%) de estudiantes que afirma haber utilizado y disfrutado de tales programas y actividades de bienestar, siendo relevantes aquellas que componen las áreas de actividad física y deporte y cultura, ofrece una opinión favorable en términos de calidad reconociendo así un mérito a los esfuerzos institucionales por garantizarle diversas condiciones de bienestar a este segmento de la población universitaria.

Finalmente, y en lo atinente a los procesos de información y divulgación mediante los que la comunidad conoce tales programas y servicios ofrecidos por Bienestar, un poco más de la mitad (entre el 50 y 60%) de los estudiantes encuestados afirma haber sido informado pertinentemente sobre la oferta cultural, recreativa y deportiva e inadecuadamente acerca de las temáticas de salud. Teniendo en cuenta nuevamente el perfil de los estudiantes (adultos en su mayoría), sus ocupaciones (trabajadores mayoritariamente) y su tiempo de permanencia dentro de la Universidad (generalmente limitado a las horas de clase ubicados en extremos del día), este considerable porcentaje da cuenta de un importante esfuerzo por parte de la División de Bienestar por comunicar a los alumnos las posibilidades que ésta ofrece. No obstante, dichos esfuerzos resultan susceptibles de potenciarse, en especial atendiendo a las mencionadas particularidades de los alumnos con el fin de que un porcentaje mayor se encuentre debidamente informado de los servicios que puede aprovechar mientras dura su paso activo por la Universidad.



En el mismo sentido, los egresados, por ser un grupo más distante de la Institución, como ya se anotó, aseguran en una amplia mayoría (más del 70%) que la efectividad de los procedimientos de divulgación son ineficientes, presentando una falencia importante en uno de los aspectos que da soporte al proceso formativo, como lo es el bienestar, pero que, es relevante anotar, no dependen directamente del Programa.

GRÁFICA 31: APRECIACIÓN DE LA EFECTIVIDAD EN LA DIVULGACIÓN DE LOS SERVICIOS DE BIENESTAR DE LA UNIVERSIDAD

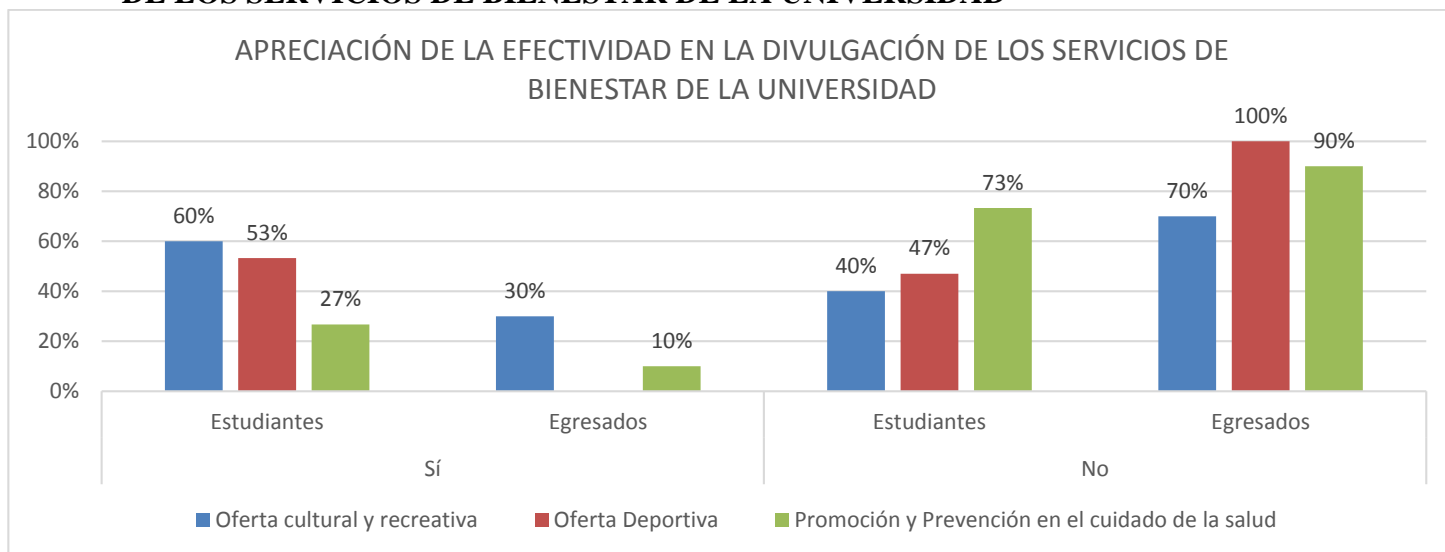

Fuente: Elaboración propia. Los datos provienen de la Plataforma del Sistema de Autoevaluación de Posgrados

Fortalezas detectadas en esta característica

- Las políticas institucionales orientadas al bienestar están claramente definidas.

Debilidades detectadas en esta característica

- Menos de un 20% de los estudiantes ha utilizado alguno de los programas de Bienestar Universitario.
- Ningún egresado ha utilizado alguno de los programas de Bienestar Universitario.
- Una porción igual o menor a la mitad de la población estudiantil y una amplia minoría de la de egresados se encuentra informada sobre los servicios y programas ofrecidos por Bienestar Universitario



FACTOR 7: EGRESADOS

Este Factor comprende la siguiente característica

- Seguimiento al desempeño y aportes del egresado a su entorno.

CARACTERÍSTICA 16: SEGUIMIENTO AL DESEMPEÑO Y APORTES DEL EGRESADO A SU ENTORNO

La presente característica desarrolla los siguientes indicadores:

- Reconocimientos o distinciones de los egresados por su desempeño profesional o académico.
- Documentos con mecanismos o estrategias de seguimiento a los egresados del programa.
- Tipo de vinculación laboral de los egresados encuestados.
- Apreciación de la efectividad de los mecanismos de seguimiento del programa a los egresados del programa.
- Egresados encuestados que desempeñan labores directamente relacionadas con la formación que recibieron en el posgrado.
- Apreciación de los egresados encuestados sobre la mejora de las posibilidades laborales después de haber concluido los estudios de posgrado.



Las directrices principales de política sobre las relaciones con los egresados⁴⁶ están decantadas en los Acuerdos 040 de 2005 y 014 de 2010 del Consejo Superior Universitario, según los cuales

se considera estratégico trabajar con el conjunto de egresados de la institución, con el fin de que estos participen de forma activa en el mejoramiento de la calidad de la educación, al ser estos la extensión de la Institución en el ámbito laboral (Acuerdo 014 de 2010 del Consejo Superior Universitario)

Se reconoce entonces que la Universidad avanza en el cumplimiento de sus fines a través de éstos, pues

el egresado es la proyección de la Universidad en la sociedad y como tal, su desempeño ayuda a evaluar el quehacer académico, el impacto y la pertenencia social de los programas de la Universidad, [por lo que resulta] de especial interés obtener información relacionada con el desempeño profesional [de éstos y su articulación ya que] es través de sus experiencias profesionales, de su apoyo a la gestión académico administrativa, de su contribución al mejoramiento continuo y al fortalecimiento y proyección nacional e internacional (Acuerdo 014 de 2010 del Consejo Superior Universitario).

Así, surge el Programa Nacional de Egresados, el cual tiene como uno de sus múltiples objetivos⁴⁷, “consolidar y mejorar continuamente el sistema de información de egresados

⁴⁶Según el Acuerdo 014 de 2010 del Consejo Superior Universitario se considera Egresado a quien haya cumplido con lo estipulado en el Artículo 52 del Acuerdo 008 de 2008 del Consejo Superior Universitario: “a. Haber aprobado el mínimo de créditos contemplados por el programa curricular de acuerdo con el plan de estudios. b. Haber cumplido con todos los requisitos académicos adicionales y administrativos de la Universidad, de acuerdo con reglamentación emanada por el Consejo Académico para tal fin.”. Esto se certifica con la expedición del diploma y del acta de grado, estipulada en el artículo 53 del mismo Acuerdo: “Cuando un estudiante haya cumplido con lo establecido en el Artículo anterior de este reglamento, podrá solicitar la expedición del diploma y el Acta de Grado que certifica su idoneidad.”.

⁴⁷Según el Acuerdo 014, en su Artículo 3, el Programa de Egresados percibe como objetivos adicionales: “apoyar la participación de los egresados en el desarrollo y la actualización de los programas académicos que ofrece la Universidad y en las actividades de investigación y extensión; establecer alianzas con las asociaciones de egresados de la Universidad con el objeto de realizar eventos de diversa índole que contribuyan a cumplir con la misión y fines de la Universidad; propender por el establecimiento de mecanismos que permitan estrechar, fortalecer y ampliar las relaciones entre la Universidad y sus Egresados; promover la realización de estudios sobre el impacto y condiciones de los egresados en el ámbito local, regional, nacional e internacional; fortalecer el sentido de pertenencia del Egresado a la Universidad para que revierta su interés en la misma. Este programa inició actividades hacia octubre de 2010, con el establecimiento de acciones que permitieran obtener información estadística acerca de los egresados de pregrado”.

Del mismo modo, el Programa de Egresados ofrece los siguientes beneficios:



para establecer vínculos de comunicación entre éstos, la Universidad Nacional de Colombia y la sociedad en general” (Acuerdo 014 del 2010 del Consejo Superior Universitario, Artículo 3).

Para ello se da el diseño y puesta en funcionamiento del Sistema de Información de Egresados, cuyo fin es hacer seguimiento efectivo al desempeño de los mismos luego de la obtención de su título y asegurar la existencia de medios de comunicación permanentes, proporcionando un mecanismo eficaz de registro, a nivel institucional, de los datos sobre la trayectoria profesional y laboral de los graduados (Dirección Nacional de Bienestar, Programa de Egresados, Página Web).

Este programa brinda, concretamente, las siguientes ventajas:

- Facilitar herramientas tecnológicas a los egresados para actualizar permanentemente su hoja de vida.
- Facilitar estrategias de comunicación.
- Acceder a Ofertas Laborales, publicadas por el programa o empresas.
- Permitir a la Universidad medir y evaluar el posicionamiento de sus egresados en el mercado laboral y dar cuenta de ello. (Dirección Nacional de Bienestar, Programa de Egresados, Página Web).

-
- “Acceso a la información relacionada con los diferentes programas de la Universidad, convenios, becas, intercambios, ofertas laborales que lleguen a las distintas facultades, Sedes y a la Dirección Nacional de Bienestar.
 - Participación en las actividades educativas, culturales, deportivas o recreativas que se realicen al interior de la Universidad, de acuerdo con los criterios establecidos en cada una de las facultades y de las instancias y programas del Sistema de Bienestar de la Universidad.
 - Cuenta de correo de la Universidad. Los egresados que no tengan cuenta de correo de la Universidad podrán solicitarla inscribiéndose en el Sistema de Información de Egresados (SIE). Los egresados que recibieron cuenta como estudiantes podrán conservar la cuenta de correo asignada por la Universidad. Aquellas cuentas que no sean utilizadas por un período de seis (6) meses serán desactivadas.
 - Hacer uso gratuito de los servicios del Sistema Nacional de Bibliotecas -SINAB-.
 - Descuento del 10% en los cursos libres que programe la Dirección Nacional de Bienestar, las Direcciones de Bienestar de las Sedes o la instancia que haga sus veces y la Dirección de Bienestar de las Facultades, o la instancia que haga sus veces, en coordinación con las unidades académicas, así como participación en los talleres de formación empresarial y preparación para el ingreso a la vida laboral que se desarrollan desde la Dirección de Bienestar en los términos y condiciones que estén establecidos.
 - Descuentos especiales en los programas de Educación Continuada (cursos de extensión, diplomados, foros, seminarios, que se realicen al interior de la Universidad), de acuerdo con las tarifas que fije la facultad respectiva, que serán como mínimo del 10%.
 - Colaboración en la difusión de información sobre las Asociaciones de Egresados, en los términos y condiciones que establezca la Universidad” (Dirección Nacional de Bienestar, Programa de Egresados, Página Web).



Por otra parte, el Departamento y Área Curricular de Derecho han puesto en marcha esfuerzos administrativos sostenidos para hacer un seguimiento suficiente a las actividades de los egresados del Programa de Especialización en Derecho de Familia. Es así como en 2016, se realizó la encuesta de egresados que permitió recopilar la información que se analiza en este Factor.

De acuerdo con la encuesta mencionada, se pudo establecer que los egresados se han ocupado profesionalmente en su mayoría (90%), en instituciones del sector público, seguido por el sector privado y por el ejercicio laboral independiente, como se ilustra a continuación.

GRÁFICO 32: TIPO DE VINCULACIÓN LABORAL DE LOS EGRESADOS

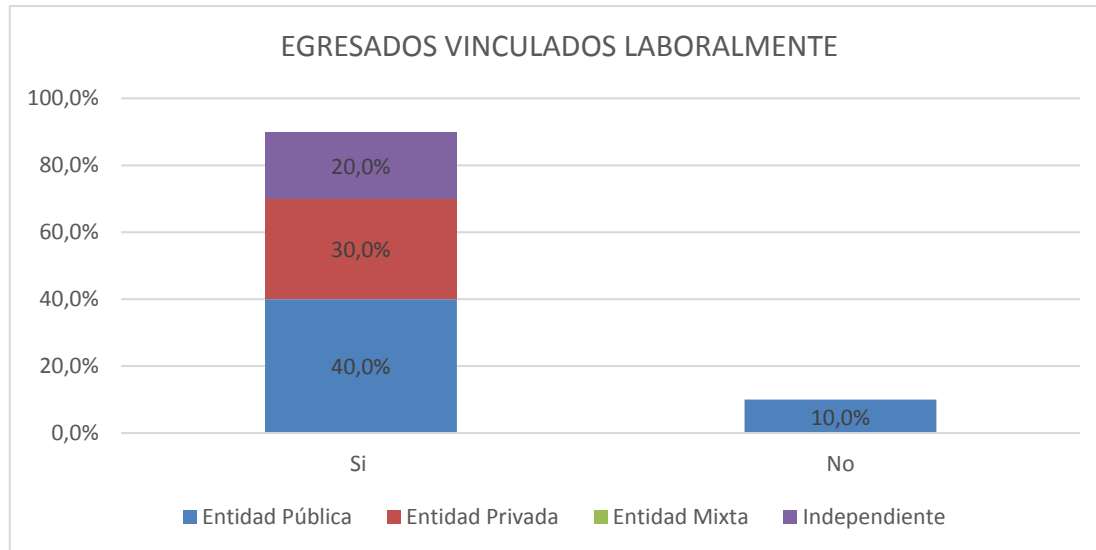

Fuente: Elaboración propia. Los datos provienen de la Plataforma del Sistema de Autoevaluación de Posgrados

No obstante, pese a que es elevado el porcentaje de graduados que se encuentra trabajando, éstos afirman, en fracciones casi iguales, que las actividades que desempeñan están relacionadas y no están (40 y 50% respectivamente) con la formación y competencias adquiridas en la Especialización; siendo una circunstancia que dificulta establecer explicaciones conclusivas, aunque existe una ligera superioridad del número de graduados que expresa que no se presenta la relación entre el procesos formativo y el ejercicio profesional que merece atención.



GRÁFICO 33: EGRESADOS QUE DESEMPEÑAN LABORES DIRECTAMENTE RELACIONADAS CON LA FORMACIÓN QUE RECIBIERON EN EL POSGRADO

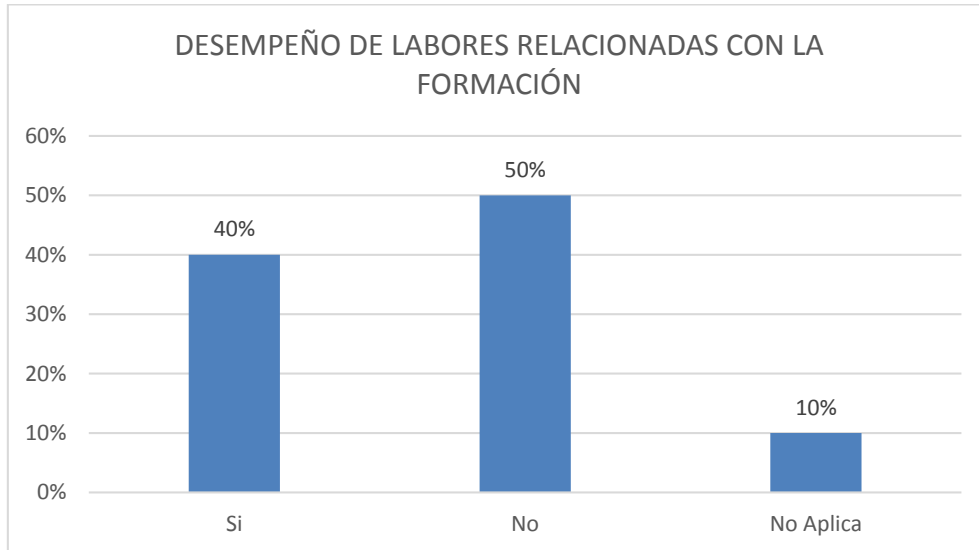

Fuente: Elaboración propia. Los datos provienen de la Plataforma del Sistema de Autoevaluación de Posgrados

Igual situación acontece con las opiniones de los graduados sobre la mejora en las posibilidades laborales después del egreso, en tanto un 50% afirma que ellas no se modificaron; otro 40% expuso que mejoraron y una porción minoritaria (10%) asegura que desmejoraron.

GRÁFICO 34: APRECIACIÓN DE LOS EGRESADOS SOBRE LA MEJORA DE LAS POSIBILIDADES LABORALES DESPUÉS DE HABER CONCLUIDO LOS ESTUDIOS DE POSGRADO

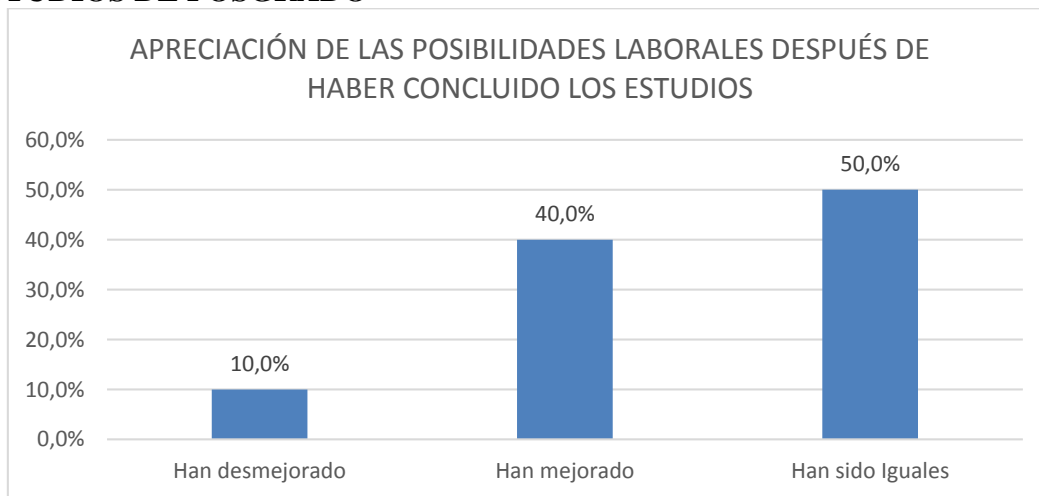

Fuente: Elaboración propia. Los datos provienen de la Plataforma del Sistema de Autoevaluación de Posgrados



Finalmente, los egresados manifestaron en su totalidad que no mantienen contacto con el Programa y que no conocen las estrategias para establecer y mantener dicho contacto.

GRÁFICO 35: APRECIACIÓN DE LA EFECTIVIDAD DE LOS MECANISMOS DE SEGUIMIENTO DEL PROGRAMA A LOS EGRESADOS DEL PROGRAMA

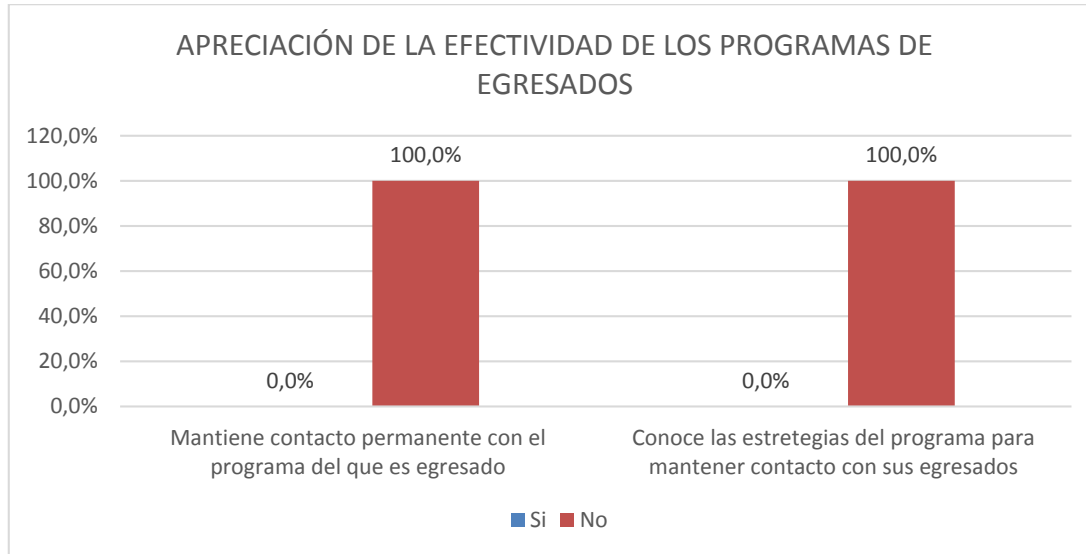

Fuente: Elaboración propia. Los datos provienen de la Plataforma del Sistema de Autoevaluación de Posgrados

Así, queda en evidencia que, al igual que otros programas curriculares de la Facultad, el Posgrado cuenta entre sus principales debilidades el nulo contacto con sus egresados y su relacionamiento continuo una vez culminan su proceso formativo, dificultando tal circunstancia, a su vez, adelantar análisis de impacto en el medio con base en el ejercicio profesional y académico de los graduados.

Fortalezas detectadas en esta característica

- La Universidad cuenta con políticas y programas claramente definidos de relacionamiento y seguimiento a los egresados.

Debilidades detectadas en esta característica

- Pese a la existencia de políticas y programas de relacionamiento y seguimiento a los titulados, éstos expresan no conocerlos ni mantener contacto con el Programa desde su graduación.



FACTOR 8: RECURSOS Y GESTIÓN

Este factor se ocupa de las siguientes características:

- Infraestructura física.
- Recursos bibliográficos, informáticos y de comunicación.
- Fuentes de financiación y presupuesto.
- Gestión del programa.

CARACTERÍSTICA 25: INFRAESTRUCTURA FÍSICA

La característica desarrollada a continuación se ocupa de responder los siguientes indicadores:

- Documento del programa donde se presenta la disponibilidad de salones, laboratorios y otros espacios acondicionados para realizar actividades académicas.
- Apreciación sobre la calidad de los espacios físicos disponibles para el programa por parte de estudiantes, profesores y egresados.

La Facultad de Derecho, Ciencias Políticas y Sociales adelanta sus actividades académicas y administrativas en cuatro edificios dentro y fuera del campus de la Universidad: el edificio de la Facultad (221), el edificio Manuel Ancízar (224), el complejo Casa Gaitán y el edificio de las Nieves. Allí se dispone de espacios administrativos como oficinas en las que funcionan las diferentes dependencias de la



Facultad, salas de reuniones, una sala de profesores debidamente equipada para el trabajo académico y la atención docente y aulas de clase.

Las aulas particularmente, se encuentran ubicadas en las instalaciones de la Facultad, del edificio Manuel Ancízar y de la Casa Gaitán. Se componen de 18 salones en conjunto con capacidades que varían entre los 20 y 90 estudiantes, en los que se programan las asignaturas de la Especialización y de los diferentes programas de pregrado y posgrado que alberga la Facultad.

Igualmente, el edificio de la Facultad cuenta con una amplia biblioteca donde los estudiantes del Posgrado pueden adelantar labores académicas relacionadas con el trabajo independiente definido en las clases y una sala de sistemas acondicionada con los requerimientos que demanda el proceso formativo.

Cabe anotar que la Especialización tiene a su disposición todo el mobiliario, las áreas de esparcimiento y, en general, las instalaciones con las que cuenta la ciudad universitaria para desarrollar sus funciones, las cuales están distribuidas a lo largo y ancho de las cerca de 121 hectáreas que constituyen el campus.

Ahora bien, la apreciación de egresados y estudiantes sobre la calidad de los espacios físicos es, en general, buena, destacándose aquellos en los que se desarrollan habitualmente las principales actividades académicas del Programa, esto es aulas de clase, bibliotecas y auditorios, como se ilustra en la siguiente gráfica.



GRÁFICO 36: APRECIACIÓN SOBRE LA CALIDAD DE LOS ESPACIOS FÍSICOS DISPONIBLES PARA EL PROGRAMA POR PARTE DE ESTUDIANTES Y EGRESADOS

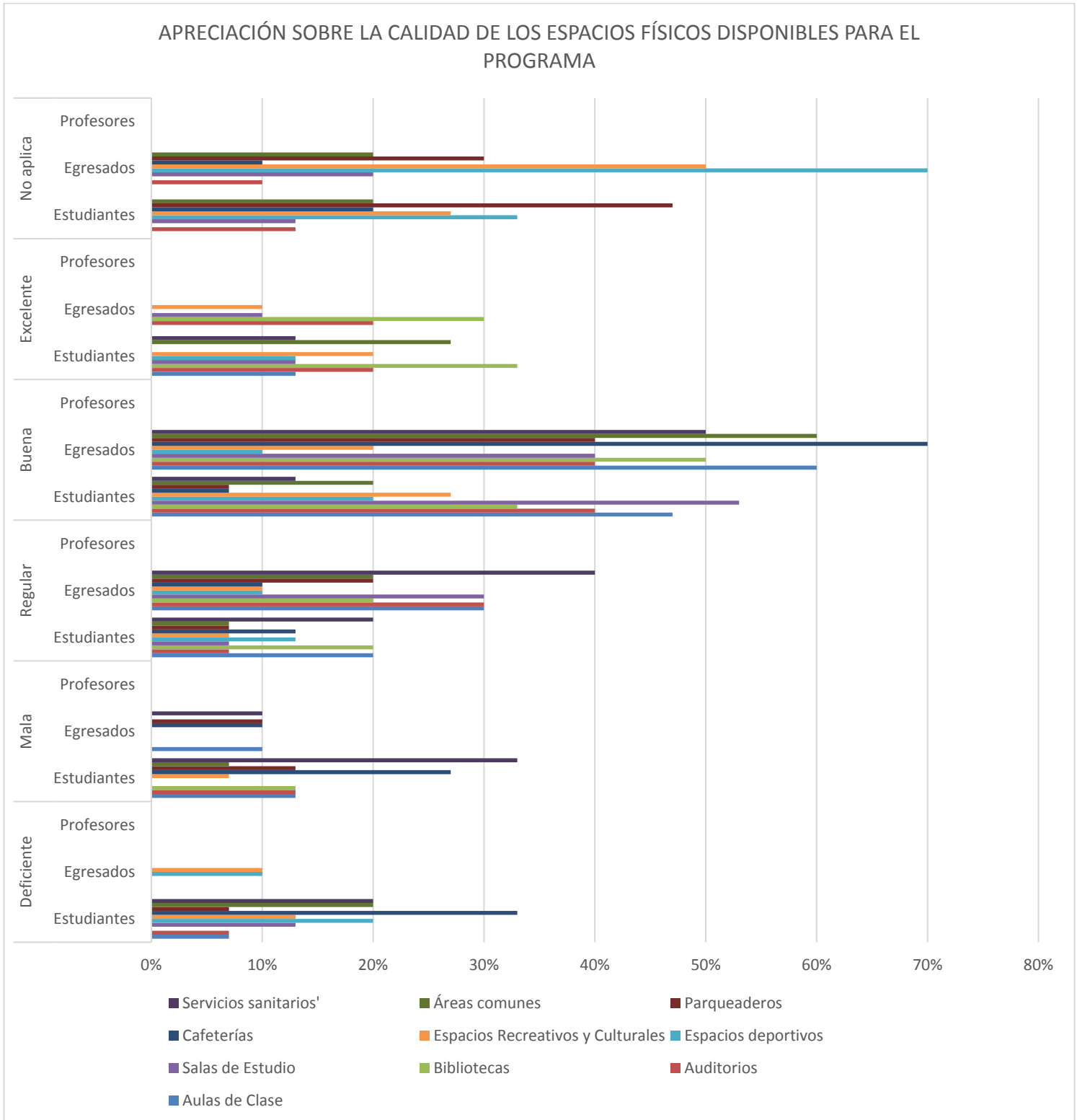

Fuente: Elaboración propia. Los datos provienen de la Plataforma del Sistema de Autoevaluación de Posgrados



Cabe anotar que los espacios relacionados con las áreas comunes como parqueaderos, cafeterías y servicios sanitarios, son considerados como los que presentan mayores inconvenientes en cuanto a su calidad, especialmente por su limitada disponibilidad, siendo pertinente puntualizar que el manejo y mantenimiento de este tipo de infraestructura no son responsabilidad expresa del Programa y, en ocasiones, ni siquiera de la Facultad, lo cual reduce en gran medida las acciones que pueden tomar éstos para corregir tal percepción.

Fortalezas detectadas en esta característica

- La infraestructura al servicio del Programa resulta suficiente para el alcance de sus objetivos.

Debilidades detectadas en esta característica

- Al compartir sus espacios con los diferentes programas de la Facultad la Especialización encuentra limitada su oferta de cursos a la compleja interrelación de necesidades del conjunto.



CARACTERÍSTICA 26: RECURSOS BIBLIOGRÁFICOS, INFORMÁTICOS Y DE COMUNICACIÓN

Esta característica desarrolla las temáticas establecidas por los siguientes indicadores:

- Documentos con criterios y políticas institucionales y del programa en materia de adquisición, actualización de recursos informáticos, de comunicación y de material bibliográfico.
- Documento del programa en que se presenta un resumen de la disponibilidad de recursos informáticos.
- Apreciación de la suficiencia de los recursos informáticos y de comunicaciones con que cuentan profesores y estudiantes para la realización de sus actividades académicas.
- Apreciación sobre la calidad de los recursos informáticos y de comunicaciones con que cuentan profesores y estudiantes para la realización de sus actividades académicas.
- Apreciación sobre la actualidad del material bibliográfico.

Los recursos bibliográficos con los que cuenta la Especialización, al igual que el resto de los programas curriculares, son administrados por el Sistema Nacional de Bibliotecas - SINAB-. Dicha instancia

integra los recursos bibliográficos, el talento humano, la infraestructura tecnológica y física, necesarios para ofrecer la información académica y científica, así como los servicios bibliotecarios que requiere la Universidad.

Hacen parte del Sistema Nacional de Bibliotecas: la Dirección Nacional de Bibliotecas, en el nivel nacional, y las Bibliotecas en las sedes de Amazonia, Bogotá, Caribe, Manizales, Medellín, Orinoquia y Palmira. (Informe de Recursos y Servicios Bibliotecarios, ver anexo 3)

Así, de acuerdo con las directrices estipuladas por el documento *Políticas para la*



Gestión de Colecciones y Recursos Bibliográficos del Sistema Nacional de Bibliotecas (ver anexo 3), los procesos de adquisición y actualización de este material bibliográfico se rigen bajo los criterios generales listados a continuación:

- El desarrollo y la organización de los recursos bibliográficos debe darse en concordancia con los criterios de universalidad del conocimiento y de los procesos de interdisciplinariedad y pluridisciplinariedad en los que se genera.
- Se debe buscar la pertinencia de los contenidos de los recursos bibliográficos del SINAB, especialmente en aquellos adquiridos por compra o suscripción, respecto a los programas académicos y proyectos de investigación y extensión de la Universidad.
- La vinculación de los docentes a los procesos de selección y evaluación de las colecciones es condición indispensable para garantizar la calidad y la pertinencia académica de las mismas.
- En casos especiales, cuando el nivel de especialización y profundidad del material bibliográfico lo requiera, se recurrirá a la participación de los docentes en la asignación de epígrafes.
- Los recursos bibliográficos y las colecciones existentes en la Universidad, en todos los casos, se integrarán al Sistema Nacional de Bibliotecas y serán registrados en el Sistema de Información Bibliográfica con el fin de facilitar el acceso a los mismos por parte de la comunidad universitaria y hacerlos visibles al público en general a través de un único catálogo.
- La literatura como arte, además de hacer parte de la oferta académica de la Universidad, es un elemento importante dentro de la conformación de las colecciones del SINAB, ya que contribuye a la formación de los estudiantes de acuerdo con los parámetros que establece la Universidad: "... busca la formación de individuos fundamentada en los códigos propios de la modernidad (ciencia, ética y estética)"⁴⁸.
- De otra parte, y especialmente en las Sedes de Presencia Nacional, la pertinencia de la colección de literatura no es únicamente académica y estética, sino también social, puesto que en estas zonas, la Universidad adquiere un papel fundamental como centro de información y sus bibliotecas participan activamente ofreciendo respuestas a las necesidades de comunidades más amplias que la universitaria.
- Para la conformación de las colecciones del SINAB se considerarán las diferentes formas de adquisición: compra, suscripción, donación, canje y depósito legal. En cuanto a las compras y las suscripciones se dará prelación a las estrategias de adquisición cooperativa.
- La inclusión en las colecciones de copias en cualquier formato, se hará como mecanismo de preservación o como último recurso por encontrarse el título agotado en el mercado editorial; en ambos casos se aplicarán los parámetros legales vigentes.
- La selección, adquisición y catalogación hacen parte de un mismo propósito tendiente a disponer de manera organizada y facilitar la recuperación del material bibliográfico. Por esta razón deberán reflejar unidad de criterio y continuidad en los procesos.
- La gestión de colecciones en el SINAB combinará estrategias de centralización y descentralización para que, de una parte, se optimicen los

⁴⁸ Disponible en: http://www.unal.edu.co/contenido/sobre_un/sobreun_vision.htm. Fecha de consulta: Febrero 20 de 2008



recursos disponibles haciendo adquisiciones unificadas cuando esto sea posible, y de otra se facilite la operación autónoma de las sedes.

- El desarrollo y la actualización de las políticas de gestión de colecciones estará a cargo del Comité del SINAB y serán asumidas e implementadas en todas las sedes de la Universidad.
- Las bibliotecas en las sedes incluirán la Gestión de Colecciones dentro de sus planes de acción, teniendo en cuenta como mínimo objetivos, metas e indicadores relacionados con adquisiciones, catalogación, conservación, preservación y restauración, expurgo y descarte. (*Políticas para la Gestión de Colecciones y Recursos Bibliográficos* del Sistema Nacional de Bibliotecas (ver anexo 3)

Los procedimientos para la compra o suscripción de material bibliográfico se llevan a cabo con cargo a los recursos financieros que el nivel central de la Institución y la Sede correspondiente le adjudica a la Dirección Nacional de Bibliotecas, los cuales pueden ser enriquecidos con aportes de las Facultades y/o cualquier instancia interesada en la adquisición de material físico o mediante compras en el marco de proyectos de investigación (SINAB, 2008).

Dichos procesos de obtención de material bibliográfico con recursos del nivel central, sin excepción, los adelanta el Sistema Nacional de Bibliotecas. Esta dependencia distribuye el presupuesto recibido buscando el mejor equilibrio entre las diferentes disciplinas y sus programas curriculares, basándose en: 1). análisis rigurosos que permiten lograr compras de materiales multidisciplinarios con alta cobertura de la población universitaria; 2). evaluaciones sobre la necesidad de actualizar material existente o que responde a requerimientos relevantes con relación a un área temática; 3). la relación entre el número de alumnos y los proyectos de investigación en curso por áreas del conocimiento y 4). los requerimientos de reposición de material bibliográfico. (SINAB, 2008)

Bajo estos criterios, el sistema de Bibliotecas enriquece las colecciones bibliográficas a través de diferentes formas de adquisición:

- Compra
- Suscripción
- Canje
- Donación
- Depósito Legal



➤ Depósito Institucional

Dichos procesos rigen *La División de Bibliotecas de la Sede Bogotá*, misma que hace parte del Sistema, al igual que las de la Sedes Medellín, Manizales, Palmira, Caribe, Orinoquia, y Arauca y que

Cumple su papel como facilitadora del acceso a la información y el conocimiento, integrando los recursos bibliográficos, el talento humano y la infraestructura tecnológica y física necesarios para ofrecer información académica y científica, así como los mejores servicios bibliotecarios que requiere la Universidad.

Cuenta con un fondo bibliográfico de más de 1.500.000 volúmenes entre colecciones de libros, publicaciones seriadas, trabajos de grado, publicaciones UN, material audiovisual en las diferentes áreas del conocimiento. (Informe de Recursos y Servicios Bibliotecarios, ver anexo 3)

De la misma manera, la División pone a disposición de la comunidad académica del Programa su colección de libros valiosos; una mediateca, una sala de información para limitados visuales, y diversas salas de consulta de recursos electrónicos. Así, se ofrecen los siguientes servicios en sala y electrónicos:

FIGURA 1: SERVICIOS PRESTADOS POR LA DIVISIÓN DE BIBLIOTECAS



Fuente: Informe de Recursos y Servicios Bibliotecarios (ver anexo 4)



Tales servicios prestados por la División para a la gestión de la información son desarrollados en 13 bibliotecas distribuidas en el campus de Bogotá y señaladas a continuación:

TABLA 11: RECURSOS BIBLIOGRÁFICOS FÍSICOS EN EL ÁREA DEL DERECHO
Biblioteca Colegio IPARM
Biblioteca de la Facultad Medicina Veterinaria y Zootecnia
Biblioteca de la Facultad de Ciencias Económicas “Antonio García Nossa”
Biblioteca Gabriel García Márquez
Biblioteca Ciencia y Tecnología
Biblioteca de la Facultad de Ciencias Agrarias
Biblioteca de la Facultad de Derecho y Ciencias Políticas
Biblioteca Ernesto Guhl
Biblioteca de Lenguas Extranjeras
Centro de Documentación Ambiental (CEDA)
Fondo de Documentación Mujer y Género Ofelia Uribe de Acosta
Hemeroteca Nacional Universitaria
Sala de Historia Jaime Jaramillo Uribe

Fuente: Elaboración propia. Los datos provienen del Informe de Recursos y Servicios Bibliotecarios (ver anexo 3)

Concretamente, estas bibliotecas, cuentan con los siguientes recursos bibliográficos centrados en temáticas correspondientes al área del Derecho, de los cuales se alimenta la El Programa, así como los demás posgrados a cargo del Área Curricular de Derecho, los cuales se concentran en la biblioteca de la Facultad, la biblioteca Gabriel García Márquez o biblioteca central y la biblioteca Ernesto Guhl:

TABLA 12: RECURSOS BIBLIOGRÁFICOS FÍSICOS EN EL ÁREA DEL DERECHO	
Tipología documental	No. Libros
Libros	8.776
Libros en formato disco compacto	197
Tesis	3.587
TOTAL	12.560

Fuente: Elaboración propia. Los datos provienen del Informe de Recursos y Servicios Bibliotecarios (ver anexo 3)

Concomitantemente y acorde con los avances tecnológicos, el Sistema Nacional de Bibliotecas brinda acceso a bases de datos (ver tabla 14); diccionarios y enciclopedias en línea; revistas y libros electrónicos; gestores de referencias bibliográficas; un



metabuscador⁴⁹ y servicios de préstamo de documentos entre las Sedes de la Universidad y con otras instituciones universitarias en el país.

TABLA 13: RECURSOS ELECTRÓNICOS	
FORMATO	TOTAL
Revista	164
Libro	121
Bases de Datos	16
Herramientas Bibliográficas	6
Total	307

Fuente: Elaboración propia. Los datos provienen del Informe de Recursos y Servicios Bibliotecarios (ver anexo 3)

TABLA 14: BASES DE DATOS Y REVISTAS ESPECIALIZADAS EN EL ÁREA DEL DERECHO		
Área de conocimiento	Nombre	Editor
Ciencias Sociales	Biblioteca Jurídica Digital	Alcaldía Mayor de Bogotá
	DANE	DANE (Departamento Administrativo Nacional de Estadística)
	Eighteen Century Collection On Line - Ecco (Módulos 1 Al 4)	Múltiple
	ERIC (The Education Resources Information Center)	Education Sciences del U.S. Department of Education
	Hapi On Line (Hispanic American Periodicals Index)	Múltiple
	Juriscol	Ministerio de Justicia y del Derecho
Multidisciplinarias	Annual Reviews	Annual Reviews
	Bibliotechnia	Múltiple
	Doaj - Directory Of Open Access Journals	Múltiple
	OAPEN	Múltiple
	Redalyc	Universidad Autónoma del Estado de México
	Scielo - Scientific Electronic Library Online	Scielo - Scientific Electronic Library Online
	Science Direct	Elsevier Inc; Barry Holland, Susan P.C. Cole
	Springer Journal	Springer Medizin; Springer

Fuente: Elaboración propia. Los datos provienen del Informe de Recursos y Servicios Bibliotecarios (ver anexo 3)

Finalmente, el sistema de bibliotecas ofrece a los estudiantes las siguientes herramientas bibliográficas especialmente diseñadas para la producción de textos académicos.

⁴⁹ El metabuscador es una herramienta que posibilita la consulta simultánea en diversos catálogos bibliográficos suscritos al Sistema, de otras instituciones universitarias o bibliotecas a nivel nacional.



TABLA 15: HERRAMIENTAS BIBLIOGRÁFICAS	
Tipo	Nombre
Herramientas de apoyo a la investigación	Journal Finder
Gestores bibliográficos	Zotero
	Mendeley
Herramientas bibliométricas	SCImago Journal & Country Rank
	Web Science
	Journal Citation Reports
	EIGENFactor
	Scopus

Fuente: Elaboración propia. Los datos provienen del Informe de Recursos y Servicios Bibliotecarios (ver anexo 3)

GRÁFICO 37: APRECIACIÓN SOBRE LA CALIDAD DEL MATERIAL BIBLIOGRÁFICO

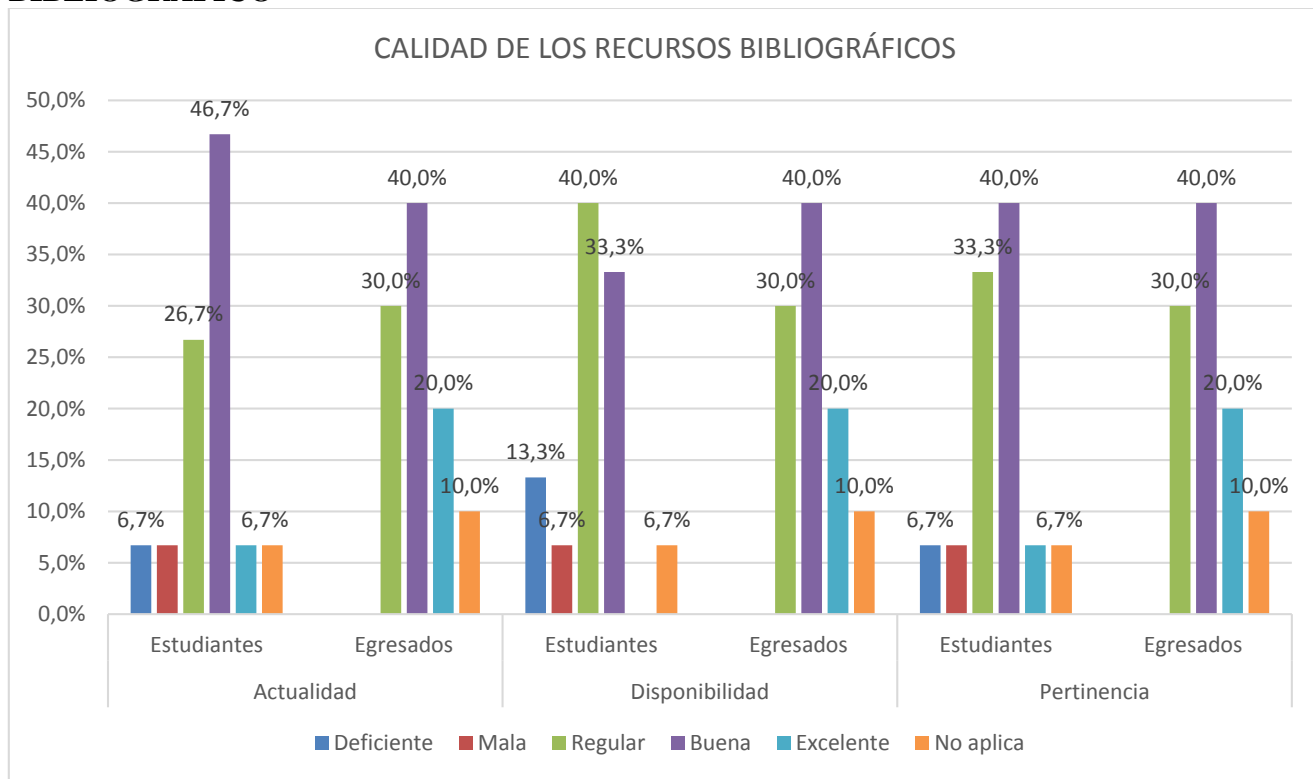

Fuente: Elaboración propia. Los datos provienen de la Plataforma del Sistema de Autoevaluación de Posgrados

Con relación a la calidad del material bibliográfico, los egresados afirman mayoritariamente (60%) que éste es actual, disponible y pertinente. Por su parte los estudiantes expresan entre un 45% y un 55% que tales materiales son actuales y



pertinentes, mientras que plantean que no tienen adecuada disponibilidad en un 60%. Esto plantea una situación que requiere observación y seguimiento para que, en caso de profundizarse la percepción desfavorable, se emprendan medidas para su superación.

Ahora, con relación a los recursos informáticos, en el Acuerdo 046 de 2009 del Consejo Superior Universitario “Por el cual se definen y aprueban las políticas de Informática y Comunicaciones que se aplicarán en la Universidad Nacional de Colombia” se establecen los lineamientos en dicha materia para la Institución y se delega su administración a la Dirección Nacional de Informática y Comunicaciones y al Comité Nacional de Informática y Comunicaciones, instancias que asumen las responsabilidades que se describen a continuación:

Artículo 2. (...) el Comité Nacional de Informática y Comunicaciones reglamentará los procedimientos que se apliquen para la gestión de informática y comunicaciones.

(...) Artículo 3. Se establecen las siguientes políticas a nivel de planeación, innovación y prospectiva tecnológica de informática y comunicaciones:

1. La Dirección Nacional de Informática y Comunicaciones tendrá como responsabilidad, definir la forma en que se hará la planeación y el direccionamiento estratégico en informática y comunicaciones en concordancia con lo establecido en el plan global de desarrollo.

2. Anualmente, la Dirección Nacional de Informática y Comunicaciones con el apoyo y la activa participación de las Oficinas de Informática o Centros de Cómputo de las diferentes sedes, propondrá o actualizará el plan estratégico de informática y comunicaciones para la Universidad, con un horizonte a cinco (5) años, el cual se someterá a aprobación por parte del Comité Nacional de Informática y Comunicaciones.

(...) 4. La Dirección Nacional de Informática y Comunicaciones ejercerá el acompañamiento, el seguimiento, el control y la evaluación del impacto al desarrollo de los planes de acción y operativos de informática y comunicaciones de las Sedes.

(...) 6. La Dirección Nacional de Informática y Comunicaciones con el concurso de las Oficinas de Informática o centros de cómputo de las diferentes Sedes propondrá las estructuras organizacionales de estas Dependencias, para ser avaladas por las Vicerrectorías de Sede y la Vicerrectoría General, evaluadas por el Comité Nacional de Informática y Comunicaciones, y aprobadas por el Consejo Superior Universitario.

7. En el marco de los lineamientos del presupuesto de inversión y de funcionamiento, anualmente la Dirección Nacional de Informática y Comunicaciones deberá coordinar con las dependencias adscritas a la Rectoría, las Vicerrectorías Nacionales y de Sede, la Gerencia Nacional Financiera y Administrativa, la Oficina Nacional de Planeación y la Secretaría General, la definición del presupuesto que se deberá destinar para la adquisición, mantenimiento y/o contratación de herramientas de informática y



comunicaciones de apoyo a la gestión, de manera articulada con el plan estratégico, el plan de acción, y el plan operativo.

Artículo 4. Para garantizar el uso y aprovechamiento de las tecnologías de la información y las comunicaciones se establecen los siguientes lineamientos:

1. El Comité Nacional de Informática y Comunicaciones estimulará la apropiación y el uso de herramientas de software libre como apoyo al componente misional y administrativo de la Universidad.

2. Dando aplicación a las políticas de informática y comunicaciones y con el fin de garantizar la estandarización, la integración y la interoperabilidad de la plataforma tecnológica de la Universidad, la Dirección Nacional de Informática y Comunicaciones emitirá las directrices técnicas de acuerdo con la normatividad vigente.

(...) 4. La Dirección Nacional de Informática y Comunicaciones definirá las metodologías y los indicadores estándar de gestión, que en materia de tecnología informática y de comunicaciones serán aplicados en la Universidad.

5. La Universidad facilitará el uso de tecnología de informática y comunicaciones que sea de propiedad de la comunidad universitaria.

(...) Artículo 5. Se establecen las siguientes directrices para la adquisición de productos y/o servicios en materia de informática y comunicaciones:

1. Con el ánimo de optimizar la adquisición de productos y/o servicios informáticos y de comunicaciones en la Universidad, el Comité Nacional de Informática y Comunicaciones establecerá y evaluará los procedimientos para la emisión de conceptos técnicos.

2. Con base en la tendencia tecnológica mundial, la Dirección Nacional de Informática y Comunicaciones dará prioridad a la adquisición e implantación de soluciones de tecnologías informáticas disponibles en el medio.

(...) Artículo 8. En materia de seguridad y respaldo de la información se establecen las siguientes directrices:

1. La Dirección Nacional de Informática y Comunicaciones con el apoyo y la activa participación de las Oficinas de Informática o Centros de Cómputo de las diferentes sedes, implementará los mecanismos necesarios para garantizar la integridad, confiabilidad, oportunidad, disponibilidad y la seguridad, en los sistemas informáticos y de comunicaciones de la Universidad.

(...) 3. La Dirección Nacional de Informática y Comunicaciones liderará con la participación de las Oficinas de Informática o quien haga sus veces en las Sedes, la elaboración de un plan de contingencia en esta materia para la Universidad.

4. Con base en la estructura, roles y responsabilidades de la Universidad, la Dirección Nacional de Informática y Comunicaciones en coordinación con las Oficinas de Informática o Centros de Cómputo de las diferentes sedes y las áreas funcionales, definirá los perfiles de acceso a la información.

(...) Artículo 9. Con relación a la arquitectura e integración de los sistemas de información de la Universidad Nacional de Colombia, se establecen las siguientes directrices:



1. La Dirección Nacional de Informática y Comunicaciones propenderá por la articulación e integración de los diferentes subsistemas de información que se encuentran en operación en la Universidad.
2. La adquisición, desarrollo o mantenimiento de nuevos subsistemas de información se harán teniendo en cuenta los procedimientos, los estándares y la arquitectura definidos por la Dirección Nacional de Informática y Comunicaciones.

De esta manera se busca suplir los requerimientos técnicos y tecnológicos de la Universidad, a la vez que se promueve una cultura informática dentro de la comunidad universitaria fomentando el acceso a su página web y a plataformas en red y la adquisición de medios informáticos acordes con los avances recientes y con los objetivos de formación de los diferentes programas curriculares.

La Dirección Nacional de Informática y Comunicaciones también asiste a las demás instancias de la Institución en el alojamiento de información en internet; en la administración de bases de datos; en seguridad informática; en las redes; en el uso de equipos para videoconferencias y en el soporte para el manejo de equipos, servidores y, en general, de los servicios relacionados con la informática, a través de una línea de atención telefónica, en la que, además, se presta asesoría sobre el manejo de las principales plataformas con las que cuenta la Universidad como el Sistema de Información Académica (SIA)⁵⁰, el correo electrónico institucional⁵¹ y el Sistema de Información de la Investigación (HERMES)⁵².

⁵⁰ El SIA es una plataforma virtual universitaria a través de la cual los estudiantes consultan y administran de forma sencilla y rápida toda la información correspondiente con su actividad académica, como inscribir asignaturas semestralmente; conocer sus calificaciones y el porcentaje de la carrera que han completado en cada momento; consultar su recibo de pago; ver información detallada sobre su plan de estudios y realizar solicitudes académico-administrativas, entre otras.

⁵¹ Los estudiantes de la Especialización reciben un *usuario* con el cual acceden a las diferentes plataformas y servicios informáticos de la Universidad desde el momento de su ingreso. Con este usuario se les adjudica una cuenta de correo electrónico “@unal.edu.co”, en asocio con la empresa Google, con 25gb de capacidad, la cual tiene un carácter oficial, permite a los alumnos comunicarse con todos los miembros de la comunidad universitaria fácilmente y por medio de la que reciben frecuentemente información relevante de sus programas, facultades y de la Universidad en general.

⁵² Hermes es el sistema de gestión y administración de los proyectos de investigación adelantados por docentes y estudiantes de la Universidad y de los procesos de internacionalización de los programas curriculares.



Con el ánimo de ilustrar de manera más adecuada el alcance de las mencionadas plataformas con las que cuenta el Programa, éstas se enumeran en la siguiente tabla:

TABLA 16: APLICACIONES INFORMÁTICAS DISPONIBLES EN LA UNIVERSIDAD		
Proceso	Sistema de información	Función
Académico	Uninscripciones	Sistema de inscripciones. Encargado del procesamiento de las inscripciones de los aspirantes a ingresar a la Universidad Nacional.
	Admisiones	Sistema de admisiones. Permite la inscripción para el proceso de admisión, diseño de pruebas, administración de salones, calificación y genera reportes.
	SIA	Sistema de Información Académica. Administra la información relacionada con los procesos académicos y estudiantiles que se llevan a cabo en la Universidad, mediante cada uno de los subsistemas que hacen parte del mismo: Hoja de Vida, Programas Curriculares, Programación Académica, Inscripciones, Calificaciones, Gestión Económica y, Administración y Soporte.
	Registro	Sistema de registro. Contiene la información de los estudiantes antiguos de la sede Bogotá que no se cargaron al sistema de información académica SIA.
	FeedBack	Sistema de evaluación de cursos y docentes. Encargado del proceso de evaluación docente. Concebido como administrador de encuestas, capaz de manejar diferentes objetos de evaluación.
Investigación	HERMES	Sistema de investigación. Permite administrar convocatorias y los proyectos relativos a estas.
	RIA y SIAMAC	Sistema de información red de investigadores amazónicos.
Soporte a la gestión	SARA	Sistema Talento Humano. Permite gestionar la información relativa al personal académico, administrativo y pensionado de la Universidad. A través de ella se consolidan estadísticas e informes relativos al talento humano que hace parte de la Universidad. Incluye funcionalidades como: Comité de asignación de puntaje, Gestión del programa de trabajo Académico, entre otras.
	ALEPH	Sistema Nacional de Bibliotecas. Provee recursos electrónicos e informáticos para los servicios bibliotecarios de la Universidad
	SISS	Sistema Unisalud. Realiza los procesos relacionados con la IPS, EPS e historias clínicas.
	QUIPU	Sistema de la Gerencia Nacional Financiera y Administrativa. Permite realizar el registro de todas las operaciones financieras de toda la Universidad
	BPUN	Sistema Banco de proyectos Universidad Nacional. Instrumento dinámico para el reporte periódico de datos para



TABLA 16: APLICACIONES INFORMÁTICAS DISPONIBLES EN LA UNIVERSIDAD		
Proceso	Sistema de información	Función
		el registro, seguimiento y evaluación de proyectos de gestión y soporte institucional.
	Bienes y Servicios	Sistema para contratos e Inventarios. Permitir el manejo de las funciones de la cadena de bienes y servicios de la Universidad Nacional
	Voto electrónico	Sistema voto electrónico. Permite realizar la elección de representante estudiantil al consejo superior universitario, consejo de sede y consejo académico.
	SIEMEGE	Sistema de Gestión de calidad
	SIE	Sistema de Información de Egresados. El Sistema de Información para Egresados - SIE, es una aplicación que facilita el registro, actualización y administración de las hojas de vida de los egresados de la Universidad y permite administrar las ofertas laborales reportadas por las organizaciones, convirtiéndose en un mecanismo para promover la interacción permanente entre el egresado, la Institución de educación superior y las empresas.
	SNIES	SNIES Universidad Nacional. Automatiza los procesos de carga de información al Sistema Nacional de Información de Educación Superior - SNIES del Ministerio de Educación
	Universidad Virtual	Universidad Virtual. promueve el uso de medios y tecnologías de la información y comunicación orientados a apoyar procesos de enseñanza– aprendizaje de la comunidad universitaria y entidades externas que lo asocien; mediante procesos de asesora, acompañamiento, soporte, capacitación y formación, atendiendo las necesidades técnicas y pedagógicas en programas de pregrado, postgrado y educación continuada.
	Régimen Legal	Sistema de Información del Régimen legal de la Universidad. Sistema de información para la gestión de la normatividad de la Universidad.

Fuente: Dirección Nacional de Informática y Comunicaciones, Sistemas de Información, Aplicaciones.
Ver: http://www.dnic.unal.edu.co/sis_informacion/aplicaciones.php

Finalmente, con respecto a los recursos informáticos expresados en equipos de cómputo y nuevas tecnologías, la comunidad académica del Programa tiene a su disposición los siguientes recursos, distribuidos entre los diferentes edificios, así como un Salón de Informática y un equipo de ingenieros que se encarga de administrar tales recursos.



Tipo	Cantidad
Computadores de Escritorio ⁵³	39
Portátiles	5
Televisores	7
Video beam	5

Fuente: Elaboración propia.

Para la mayoría de la comunidad académica de la Especialización, los recursos informáticos y de comunicación con los que cuenta el Posgrado son suficientes y posibilitan el desarrollo óptimo del mismo en términos académicos y administrativos.

En cuanto a la disponibilidad, pertinencia y actualidad de los mencionados recursos informáticos y de comunicación, una porción mayoritaria de los estudiantes (cerca de la mitad) tiene una opinión favorable como lo ilustra la siguiente gráfica. Por su parte, las consideraciones del cuerpo de egresados son negativas para una ligera mayoría (50%). Estas apreciaciones podrían deberse a que tales recursos informáticos no facilitan los procesos de enseñanza-aprendizaje al estar principalmente orientados hacia las labores académico-administrativas. No obstante, la Facultad observa esfuerzos sostenidos para mejorar los instrumentos tecnológicos con los que cuentan los docentes para realizar su función, prueba de ella lo constituyen la adquisición de materiales tales como televisores y tableros interactivos que ha sido dispuestos en los salones de clase.

⁵³ Para el caso de las labores académico-administrativas que soportan el Programa, cada funcionario de la Universidad cuenta con un equipo de cómputo para la realización de dichas labores.



GRÁFICO 38: APRECIACIÓN SOBRE LA CALIDAD DE LOS RECURSOS INFORMÁTICOS Y DE COMUNICACIONES

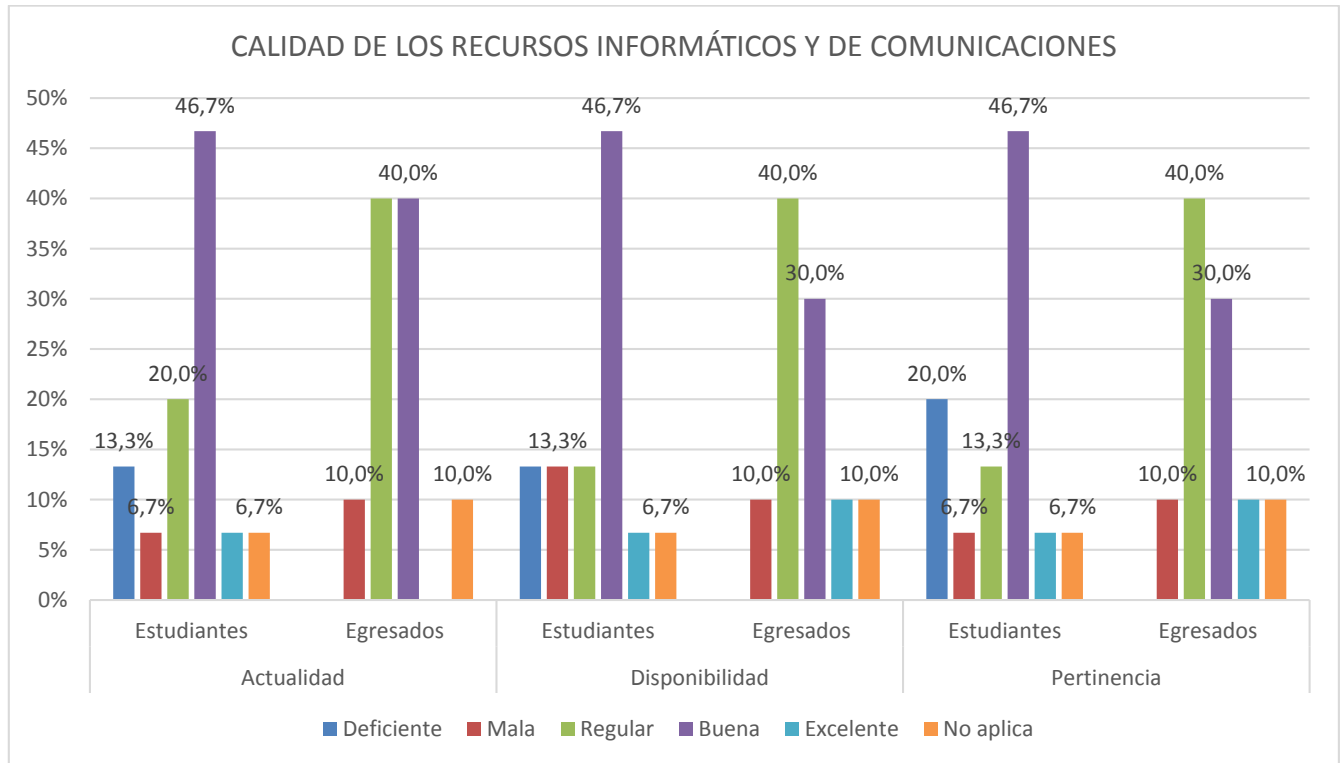

Fuente: Elaboración propia. Los datos provienen de la Plataforma del Sistema de Autoevaluación de Posgrados

Fortalezas detectadas en esta característica

- Las políticas institucionales sobre la adquisición y actualización de recursos bibliográficos, de comunicación e informáticos son claras.
- Los recursos bibliográficos e informáticos son suficientes para suplir los requerimientos del Programa.



CARACTERÍSTICA 27: FUENTES DE FINANCIACIÓN Y PRESUPUESTO

La característica desarrollada a continuación se ocupa de responder los siguientes indicadores:

- Documento(s) con proyección, programación y ejecución del presupuesto
- Estrategias que muestren la viabilidad financiera.
- Apreciación de profesores sobre los recursos presupuestales del programa⁵⁴.

Los programas curriculares de posgrado de la Universidad Nacional de Colombia tienen como principal fuente de financiación el pago de los costos de los derechos administrativos y académicos por parte de sus estudiantes, con los cuales se complementan los recursos docentes, de gestión e infraestructura proporcionados por la Institución.

A partir de estos ingresos se proyectan los gastos que tendrán los Programas para cada periodo académico en temas como pago de docentes y conferencistas invitados; publicaciones; difusión; apoyo a estudiantes y profesores; personal administrativo y realización de eventos académicos; entre otros⁵⁵. Para ello cuentan con la ayuda del formato de solicitud de apertura de proyecto de ficha presupuestal quipu⁵⁶.

⁵⁴ Este indicador no fue desarrollado por cuanto, como se mencionó anteriormente, no se cuenta con la información de opinión de los docentes al no haber alcanzado el instrumento de indagación de tal información el mínimo de respuesta requerido.

⁵⁵ Cabe anotar que los programas de posgrado están obligados normativamente a realizar unas transferencias porcentuales fijas al nivel central, Sede y de Facultad por diversos conceptos entre los que se encuentran investigación y bienestar.

⁵⁶ El Quipu es el Sistema de Información Financiera y Administrativa de la Universidad, el cual tiene como objetivo “facilitar la programación, administración y control de la información relacionada con las operaciones financieras y administrativas de la Universidad, con criterios modernos, enmarcados dentro de parámetros de eficiencia y eficacia, a través de la adquisición, instalación y puesta en operación de sistemas integrados de información, para todos los niveles de la institución (Nacional, de Sedes y de Facultad)” Ver: <http://www.unal.edu.co/quipu/quees.htm>



Para el caso de la Especialización, dicha proyección presupuestal la lidera el coordinador académico acompañado por el Comité Asesor de Posgrados y en ella se establece si la relación de los ingresos esperados y los gastos que acarrearían las actividades que se pretenden llevar a cabo es viable financieramente. De no ser así, se deben reducir los egresos; o buscar otras fuentes de financiación para las actividades⁵⁷ o aplazar la realización de dichas actividades. La ficha presupuestal no solo permite proyectar y definir tal viabilidad financiera, sino también controlar la ejecución de los ingresos y los gastos de forma efectiva por parte del Área Curricular, de la Unidad Administrativa y la Tesorería de la Facultad.

Al ser una Institución sin ánimo de lucro y especialmente por su carácter público, el criterio financiero primordial que habilita la oferta del Programa es la existencia de un punto de equilibrio en el cual los costos que ésta obliga estén cubiertos por los ingresos que le representan el pago de matrícula por parte de los estudiantes, el cual se establece a través de un sistema de puntos en el que cada punto equivale a un día de salario mínimo legal vigente, de la siguiente manera:

TABLA 18: COSTOS DE MATRÍCULA DE LOS PROGRAMAS CURRICULARES DE POSTGRADO	
Tipo	Cantidad
Derechos Administrativos	30
Derechos Académicos	150 ⁵⁸
Bienestar	10
Póliza de accidentes estudiantiles	10
Total	200

Elaboración propia. Estos montos están establecidos por el Acuerdo 029 de 2010 del Consejo Superior Universitario y por el Acuerdo 07 de 2012 del Consejo de la Facultad de Derecho, Ciencias Políticas y Sociales.

Bajo este criterio la apertura y funcionamiento del Programa ininterrumpidamente durante el periodo en consideración demuestra su viabilidad financiera puesto que, para

⁵⁷ Como, por ejemplo, con recursos de investigación de la Facultad o la Sede; compartiendo gastos con otros programas de posgrado por el caso de conferencista invitados o eventos académicos; entre otros.

⁵⁸ Ese cobro entró en vigencia desde el periodo 2013-03 en adelante; con anterioridad el cobro de derechos académicos se regía por la Resolución 001 del Consejo de la Facultad de la Facultad de Derecho, Ciencias Políticas y Sociales, la cual había establecido este cobro en 100 puntos.



las cohortes analizadas, los presupuestos han arrojado balances satisfactorios (ver anexo 4).

Fortalezas detectadas en esta característica

- Las proyecciones presupuestales del Programa y las directrices que las orientan son claras, pertinentes y eficaces.
- El Programa ha logrado balances presupuestales positivos y por ende ha garantizado su sostenibilidad financiera.



CARACTERÍSTICA 28: GESTIÓN DEL PROGRAMA

La siguiente característica se ocupa de los indicadores listados a continuación:

- Documento con las funciones del Coordinador del Programa, de los Directores de Área Curricular y del Comité Asesor del programa.
- Políticas de difusión del programa.
- Proporción entre el número de administrativos y el número de estudiantes y profesores.
- Apreciación de profesores y estudiantes de la calidad del apoyo administrativo.

Los procesos académicos y administrativos, inherentes a los programas curriculares, cuentan con un importante soporte institucional a través de los cuerpos colegiados, integrados por representantes de todos sus estamentos y liderados por docentes que buscan orientar adecuadamente el Programa para el cumplimiento de sus objetivos. Cada posgrado hace parte de un Área Curricular la cual los agrupa disciplinariamente. Para el caso de la Especialización ésta es el Área Curricular de Derecho⁵⁹.

El Acuerdo 006 de 2009 del Consejo Superior Universitario, “por el cual se adopta la estructura y organización de la Facultad de Derecho, Ciencias Políticas y Sociales de la Sede Bogotá”, establece que las “Áreas Curriculares estarán a cargo de un Director(a), el cual será nombrado por el Decano(a) y tendrá las funciones establecidas en el artículo 42 del Acuerdo 011 de 2005 del Consejo Superior Universitario - Estatuto General” (Artículo 13); en el que se estipula que

⁵⁹ “Artículo 12. Áreas Curriculares. La Facultad de Derecho, Ciencias Políticas y Sociales, Sede Bogotá está conformada por las Áreas Curriculares y los programas administrados por ellas, tal como lo establece el presente Acuerdo y las normas que lo modifiquen o adicionen.

1. Área Curricular de Derecho

(...) Programas curriculares de postgrado

a. Especializaciones: Derecho Administrativo, Derecho Constitucional, Derecho de Familia, Derecho del Trabajo, Derecho Privado Económico, Instituciones Jurídicas de la Seguridad Social, Instituciones Jurídico Penales, Instituciones Jurídico Procesales, Derechos Humanos y Derecho Internacional Humanitario”. (Acuerdo 006 de 2009 del Consejo Superior Universitario).



Serán los directores académicos de los programas de pregrado y de posgrado que se les asignen. Tendrán como función apoyar al Decano y al Vicedecano en el diseño, programación, coordinación y evaluación de los programas curriculares de la Facultad. Deben velar por la calidad de los programas, por el mejoramiento de la docencia y del trabajo académico de los estudiantes, la innovación pedagógica y, en general, por la ejecución de las políticas que sobre la docencia formule la Vicerrectoría Académica.

Los Directores de Programas Curriculares serán profesores universitarios de carrera de libre designación por el Decano. El Consejo de Facultad definirá los requisitos para ser Director de Programas Curriculares.

Adicionalmente, cada programa curricular contará con un Comité Asesor

conformado por miembros del personal académico, estudiantes y egresados de programas de la respectiva área, designados de acuerdo con la reglamentación que expida el Consejo de Facultad. Los Comités Asesores de pregrado y posgrado serán presididos por el respectivo director de programa curricular y cumplirán las funciones que les asigne el Consejo de Facultad. Acuerdo 011 de 2005 del Consejo Superior Universitario, Artículo 43).

De acuerdo con anterior, en el Artículo 15 del Acuerdo 006 de 2009 del Consejo Superior Universitario, se estableció que

El Comité Asesor de Programa Curricular es un órgano consultivo y asesor para el adecuado funcionamiento de cada uno de los programas curriculares y deberá emitir concepto ante el Consejo de Facultad frente a todas y cada una de las solicitudes estudiantiles.

(...) Los programas curriculares de postgrado contarán con un Comité Asesor de Programas Curriculares por cada una de las áreas curriculares de la Facultad.

Los Comités Asesores de Programas Curriculares de Pregrado y Postgrado serán presididos por el respectivo Director(a) de Área Curricular y cumplirán las funciones que les asigne el Consejo de Facultad.

Con base en la referida delegación, el Consejo de Facultad de la Facultad de Derecho, Ciencias Políticas y Sociales, definió dichas funciones y la conformación del Comité, a través de la Resolución 182 de 2010:

Artículo 4. INTEGRACIÓN DE LOS COMITÉS ASESORES DE PROGRAMAS CURRICULARES DE POSTGRADO. De conformidad con el artículo 15 del Acuerdo 06 de 2009, cada Comité Asesor de Programas Curriculares de Postgrado estará integrado por:

1. El Director del Área Curricular, quien lo preside.



2. Un profesor, designado por el Departamento respectivo, previa consulta entre los docentes adscritos al mismo.
 3. Un coordinador por cada nivel de postgrado, el cual será elegido por los demás coordinadores de programas del mismo nivel.
 4. Un representante de los estudiantes de postgrado del área curricular respectiva.
 5. Un representante de los egresados del área curricular respectiva.
- (...) Artículo 5. FUNCIONES DE LOS COMITÉS CURRICULARES. Cada Área curricular tendrá un Comité Asesor para Postgrado y otro para Pregrado, los cuales tendrán, además de la función establecida en el artículo 15 del Acuerdo 006 de 2009 del Consejo Superior Universitario, las siguientes:
1. Apoyar la evaluación y los planes de mejoramiento de los programas curriculares derivados de los procesos de acreditación.
 2. Proponer políticas y lineamientos sobre los cupos, requisitos y procesos de admisión a los programas del Área.
 3. Propiciar la articulación entre programas curriculares, y de éstos, con la investigación y la extensión que adelanta la Facultad y la Universidad.
 4. Estudiar, evaluar y conceptuar sobre acciones que de manera articulada propendan por el desarrollo académico de los programas curriculares que conforman el área.
 5. Asesorar las propuestas de modificación del programa que sean sometidas a su consideración por el Director de Área Curricular, en concordancia con los lineamientos que para los planes curriculares establezcan la Universidad, la Facultad y el Comité de Directores de Área Curricular.
 6. Participar en la formulación y seguimiento a los planes de mejoramiento del programa curricular.
 7. Participar y asesorar en la formulación de actividades extracurriculares orientadas a la actualización, contextualización o presentación de resultados de las actividades del programa.
 8. Emitir concepto ante el Consejo de Facultad frente a todas y cada una de las solicitudes estudiantiles, de acuerdo con su competencia.

El Coordinador del Programa⁶⁰, mencionado en la normatividad expuesta, es un docente de carrera adscrito a la Facultad, designado por el Decano para apoyar la gestión de la misma y para coordinar y dar apoyo académico-administrativo con respecto al funcionamiento de la Especialización.

Por otra parte, es relevante señalar que el Posgrado cuenta con un soporte administrativo suficiente, adelantado principalmente por funcionarios del Departamento y Área Curricular de Derecho y la Facultad, apoyados por los de las dependencias del nivel central (Sede y Nacional) de la Universidad.

Este personal administrativo se encarga de acompañar y gestionar desde los procesos de selección del personal académico, pasando por los de admisión de sus estudiantes, hasta

⁶⁰ La figura de coordinador fue establecida por el Artículo 16 del Acuerdo 020 de 2001 del Consejo Académico.



aquellos necesarios para posibilitar la graduación de los mismos y su posterior relacionamiento con la Facultad.

En ese recorrido las tareas administrativas que aseguran el buen funcionamiento del Programa son múltiples e incluyen procedimientos como inducción; asesoría en la inscripción de asignaturas y pago de costos de matrícula; estudio y ejecución de solicitudes relacionadas con trámites académico-administrativos; conformación de cuerpos colegiados; gestión de relaciones interinstitucionales y con el entorno y de recursos financieros, de infraestructura, bibliográficos e informáticos; entre otros⁶¹.

Esto implica la intervención de la totalidad de los funcionarios encargados de tareas misionales dentro de la Universidad (ver figura 1) en el desarrollo del Programa, bien sea de manera directa o tangencial. Sin embargo, es en la Facultad donde se concentra el desarrollo de las principales labores soporte de la Especialización, para lo cual se cuenta con 11 dependencias⁶² (ver figura 2) en las cuales laboran 90 administrativos, que garantizan un suficiente apoyo a la gestión del Programa, esto como parte de las políticas de la Facultad de brindar todos los medios necesarios para asegurar el desarrollo adecuado de sus programas curriculares.

⁶¹ Todo ello regulado por políticas y procedimientos establecidos por los niveles centrales de la Universidad y soportado en su infraestructura física, normativa y administrativa.

⁶² Decanatura; Vicedecanatura Académica; Vicedecanatura de Investigación y Extensión; Secretaría Académica; Departamento y Área Curricular de Derecho; Departamento y Área Curricular de Ciencia Política; Dirección de Bienestar; Unidad Administrativa y Tesorería. Cabe anotar que la Decanatura comprende el Programa de Relaciones Internacionales e Interinstitucionales y el Programa de Calidad de la Facultad. Por su parte, la Vicedecanatura de Investigación y Extensión está compuesta por el Instituto de Investigaciones Sociojurídicas Gerardo Molina Unijus; el Centro de Extensión y Educación Continúa; el Consultorio Jurídico y el Centro de Conciliación y la Secretaría Académica por el Archivo Satélite; Audiovisuales; la Biblioteca de la Facultad; la Oficina de Gestión Documental y la Unidad de Informática y Comunicaciones.



FIGURA 2: ORGANIGRAMA DEL NIVEL CENTRAL DE LA UNIVERSIDAD

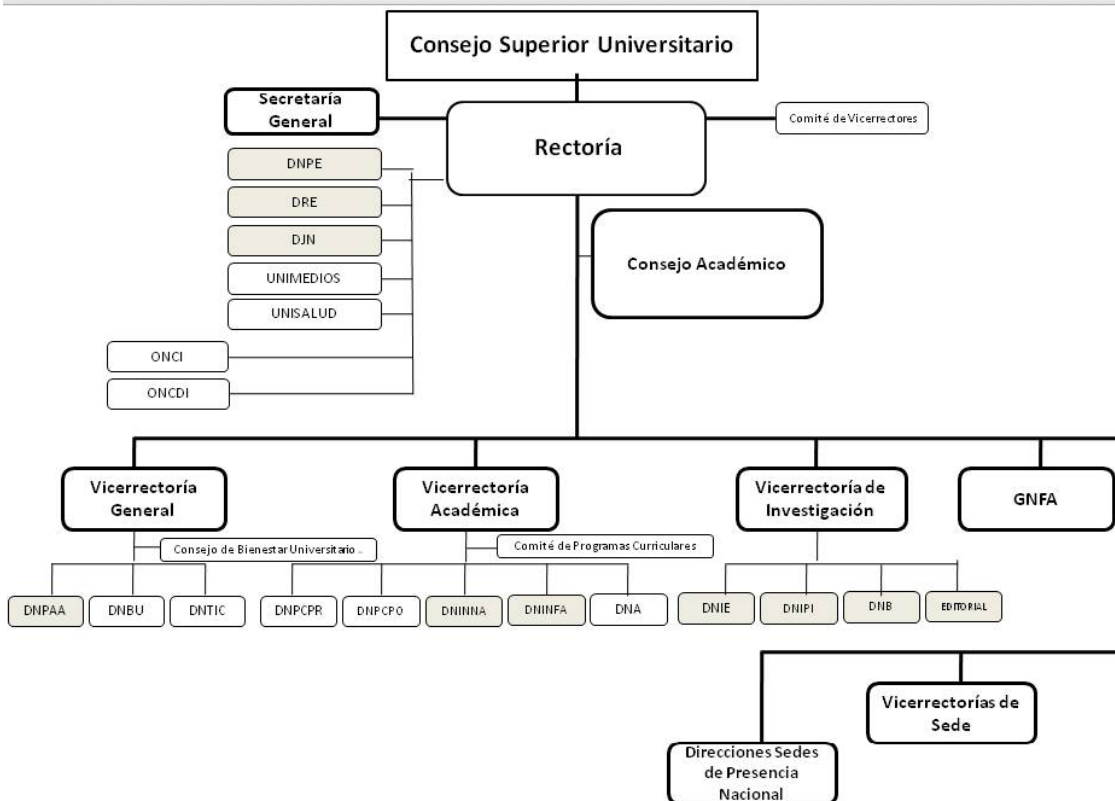

Fuente: Pagina Web Universidad Nacional de Colombia ver: http://www.unal.edu.co/contenido/sobre_un/sobreun_organigrama.htm



FIGURA 3: ORGANIGRAMA DE LA FACULTAD DE DERECHO, CIENCIAS POLÍTICAS Y SOCIALES

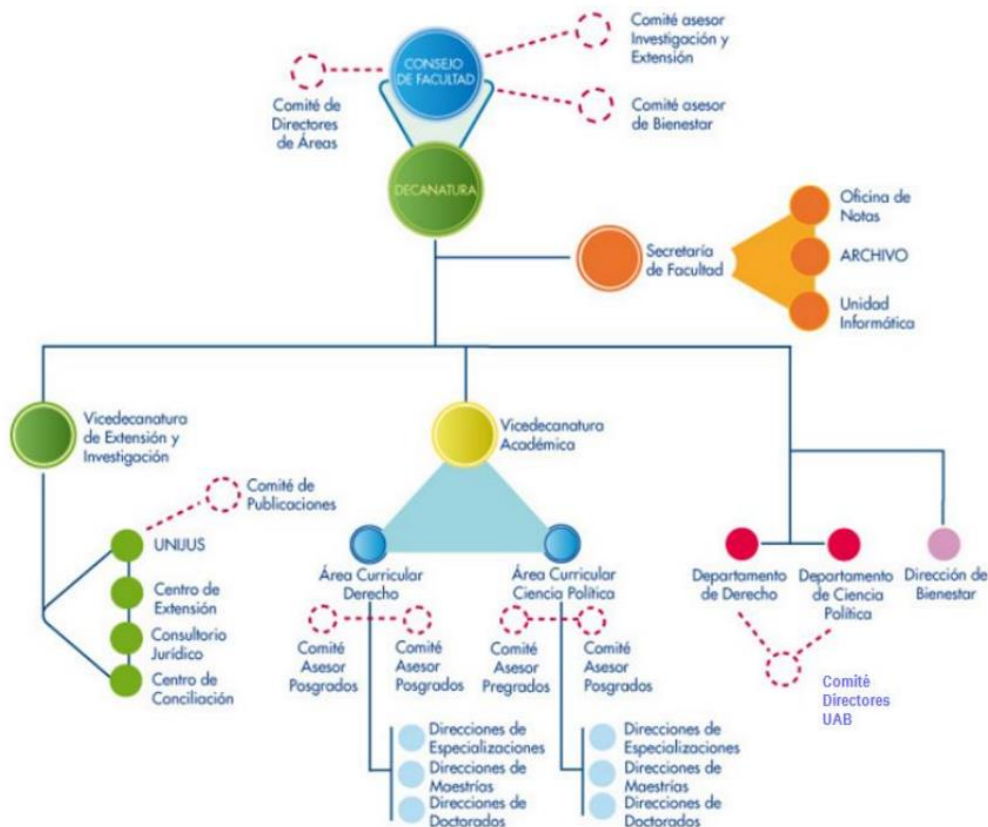

Fuente: Pagina Web Facultad de Derecho, Universidad Nacional de Colombia, ver: <http://www.derecho.unal.edu.co/estructura.html>

Por último, cabe puntualizar que, si bien el apoyo a la gestión del Programa se da en toda la Facultad, el Área Curricular de Derecho, dentro de los mencionados 90 funcionarios, cuenta con personal encargado específicamente de asesorar a la comunidad académica de la Especialización sobre los trámites académico-administrativos que le son propios.

Por ende, la proporción entre el número de administrativos y el de estudiantes y profesores, vista desde esta perspectiva, resulta ideal, máxime si se considera que a este nivel la interacción de los funcionarios con los alumnos y docentes es frecuente y personalizada, tanto de forma directa como a través de los diferentes medios electrónicos disponibles.



Ello es claramente apreciado por los egresados y estudiantes del Posgrado, quienes en una amplia mayoría (70% y más de 60% respectivamente) califican en los más altos niveles la calidad del apoyo de las personas que desempeñan labores académico – administrativas, como se puede apreciar en el siguiente gráfico. Dicha apreciación positiva es el resultado de enormes esfuerzos desplegados por el Área Curricular de Derecho y la Facultad en general, para fortalecer las relaciones entre la administración y la comunidad académica a través de la estandarización de procedimientos, la atención amplia y oportuna y el acompañamiento sistemático, en busca de consolidar el andamiaje sobre el que se erige la excelencia académica del Programa.

GRÁFICO 39: APRECIACIÓN DE PROFESORES Y ESTUDIANTES DE LA CALIDAD DEL APOYO ADMINISTRATIVO

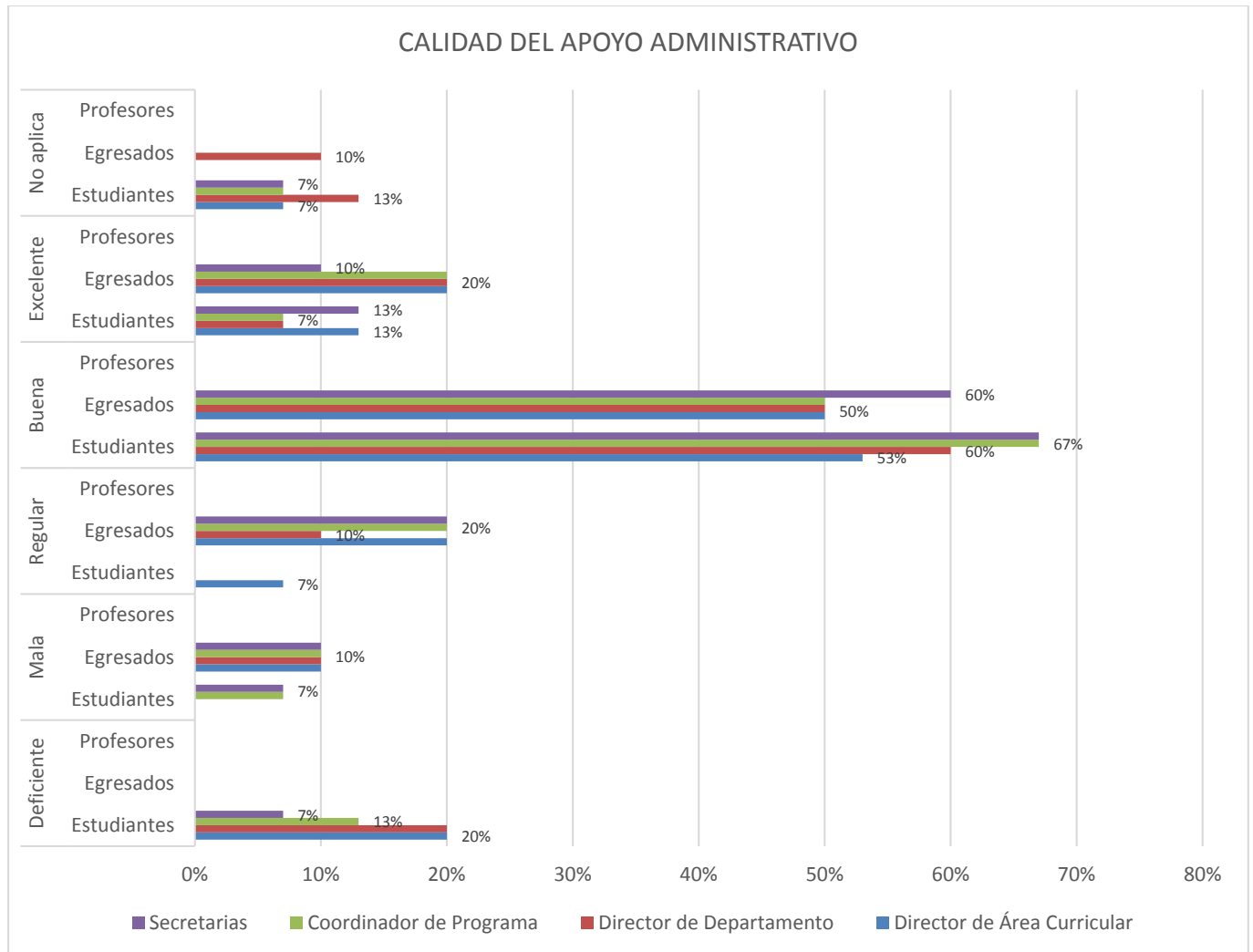

Fuente: Elaboración propia. Los datos provienen de la Plataforma del Sistema de Autoevaluación de Posgrados



Otro aspecto relevante a tener en cuenta en el marco de la gestión del Programa son sus políticas de difusión. Éstas se basan principalmente en las establecidas por el nivel central de la Universidad, generales para todos sus programas curriculares y que tienen como principal medio de divulgación la página web institucional.

En ella se incluye información sobre el plan de estudios; los objetivos de formación; los perfiles de ingreso y egreso; normatividad respectiva; costos; y contacto; entre otros, posibilitando su conocimiento por parte de todas las personas que tengan un interés en el Programa. Esta información es complementada por la expuesta en la página web de la Facultad, que además incluye una presentación general del Programa y un listado de sus docentes.

En cuanto a los procesos de admisión, la difusión de los mismos se hace también principalmente por las páginas web de la Universidad y la Facultad, complementada con la elaboración de piezas publicitarias (afiches y plegables) para instalar en lugares públicos dentro y fuera del campus y de avisos de prensa en periódicos de alcance nacional.

Lo anterior ha mostrado ser suficiente para lograr la sostenibilidad del Posgrado para todas las cohortes revisadas, esto en vista de su equilibrio financiero y del número considerable de inscritos que posibilitó un proceso de admisión competitivo y una proporción de admitidos y matriculados adecuada como se explicó anteriormente.

Fortalezas detectadas en esta característica

- El Programa cuenta con una adecuada orientación académica y administrativa en cabeza del Comité Asesor de Posgrados, el Director del Área Curricular de Derecho y su Coordinador Académico.
- El Programa cuenta con suficiente soporte administrativo.
- La comunidad académica tiene una apreciación buena de su gestión administrativa.
- Los procesos de difusión del Posgrado resultan adecuados.